(明治三十九年十一月三日第三種郵便物認可)(中華郵政特准掛號認為新聞紙類)

盛京時報

The Shengching Shihpao

大正八年 民國八年 陽曆五月四日 陰曆四月五日

休刊一中日禮拜日大祭日翌

本報價目(每張銅幣五枚每月九角五分外埠郵費每月一元五分外埠半年六元全年十一元五)

告白刊例(一行五號字十六字起碼刊費一日每行四角長期刊費另議)

發行人 佐藤善雄
編輯人 菊池貞二
印刷人 末田喜平
奉天大西門外
發行所 盛京時報社
日電話二二番中一六八號
振替口座大連一七二五號
大阪市北區堂島仲町壹丁目
盛京時報大阪支社

列車時刻表

[illegible]

論說

蒙藏青海陰謀聯合之可懼

君子憂家之弱。而不憂敵之強。憂我之愚。而不憂敵之智。我苟不弱。則天下無強兵。我苟不愚。則天下無智術。強弱智愚。皆由我也。而由人乎哉。是故古今中外。撫有國家者。必先內政修明。外交完善。朝野上下。一德一心。國與民皆優游於法治之域。而後草澤英雄。邊疆屬吏。無不範我馳驅矣。十九世紀以來。民權思想之變動。已飛渡太平洋而入於東亞大陸。執政諸公。逆世界之潮流。昧人民之趨嚮。祇知個人權利。不顧國家安危。為所欲為。言行相背。決不能發揚國威而保全領土。早為識者所公認。徵諸滿清末葉。假立憲之虛名。掩人耳目。而專制流毒。從未梢除。國民失所。不之理。藩屬離心。不之計。抑何怪武漢義師。各地響應。不匝月而竟成民國耶。詎既入民國。政局之險象環生。北轍南轅。中央政府幾如無物。際此南北議和尚未成立。而蒙藏青海有互相聯絡。亂我邊陲之耗。(見昨報京電)何中央政府之不克懷柔五族。至於如此耶。子輿氏曰。能治其國家。誰敢侮之。又曰國必自伐。而後人伐之。誠足為今日政府之當頭棒喝也。大凡官僚派人物。恆為一勞永逸之謬說所誤。昧乎天道變化。不主故常之理。不知治國如治家然。家主之對於家人。苟能因勢利導。開誠布公。自然一家孝友。靄然可親。或耕或織。或士或商。各安其業。家道有不蒸蒸日上者乎。東西鄰舍。有不人人稱頌者乎。若反其常理。背道而馳。為家主者自分畛域。家人有參議者逐出之。有反抗者捕戮之。有嫌隙者百計羅織之。縱使貪使詐。家主自利之目的。一一達到。而其家人恐已死亡過半矣。況家主既以暴施。積習成風。其衆人亦未嘗不思以暴往。倖而一試。乎親骨肉。日圖傾陷。外人乘機而起。攘奪其家產。上而家主。下而家人。日日防範。獨恐疏虞。尚安有餘暇以禦外侮。恐家庭之事未解決。而家人均作流離失所之餓殍矣。中國今日之現象。有類乎此。然則蒙藏青海之同謀不軌。中央政府將何以處之耶。夫亦自責其奉職無狀。將賦稅煩苛者除之。輿論反對者止之。一意與民休息。人之愛國。誰不如我。其倘有狡焉思逞者乎。非然者。日言防邊。鞭長莫及。盈庭聚訟。不見成功。各恐烏孫舊壤。遂賴名區。欲不為英俄掉臂游行之地也幾希。

美總統之宣言(續)

▲意國脫離和會之由來

此項原則如須遵守則阜姆須作為通商之出入口岸 但該口岸非意國所獨有 凡在該口岸北面及東北面之地如匈牙利彼希米亞羅尼亞新哥斯拉夫團之諸國應享有出入之權利若將該口岸割讓意國則衆必以為吾人有意將以上諸國利賴通入地中海之口岸置入一強國掌握且該口岸並非意國土地之一部分意之主權若施於該處殊屬不倫且與所利賴該口岸之諸境商工業生活不相適合倫敦條約之未列入是地者必因此無疑而今已決定割讓克羅亞蒂亞民族至於倫敦條約所以涉及亞德里亞海東濱及達爾瑪蒂亞海濱最近海部分周圍諸小島者其故非僅因海濱與諸島寓有意國血系之人民及其他關係也而其主要原因則在當時覺意國須於東亞德里亞海諸海峽中得一立足地俾使意國海濱免受奧匈海軍之攻擊此固確鑿無疑者今奧匈已亡衆議將奧後府在該處所建之砲壘全加剗平且此後歐洲新制度之計畫將集中於國際聯盟會新計畫中之一部分為新建之國須承認限制軍備故侵犯一節已不成問題而各島所寓意民固亦無受歧視之虞蓋將出列國承認予以適當之保障凡各民族均一視同仁也總之關於此項解決之各種問題皆含有一種新氣象此新氣象者意國嘗犧牲之血肉金錢及正誼而戰勝所得者也意國與其他四國合為五強國已成建議新制度主要受託人之一其北面之天然疆界沿阿爾泊山自西北以向東南而達伊斯特里亞半島之盡端者今已恢復矣已如其古時之統一矣其界綫盡於巨壁可為其天然之保障且四境繚以友邦正好向亞德里亞海對岸新脫束縛之人民示其偉大高尚之性質寬宏友好之氣度重公道輕利益之美德也彼與意國共同作戰之國尚未知有倫敦條約及大戰開始之際所訂之其他特別契約彼等亦嘗受重大之犧牲非為國民之利益與保障計亦為定世界之和局計今則與意國其他與國合推意國居領袖之位凡領袖在歐洲新制度中不能鑄有錯誤美利堅為意大利之友意人之歸美者以數百計美意兩國人民於血系上及愛情上實相結合永不能斷美國猥蒙共同作戰諸國之厚麗彼推開議和局今已乘告功成且和局之開議嘗依據美國所訂之大綱而鄙人則為其代表焉凡一切決議必使符合預定之原則此為美國義不容辭之責其他之事非所能問美國深信意國必不致有所索取而行之不能不違反此項神聖義務者利益二字在今已不成問題所重者在新舊各國人民及脫除束縛人民之權利與夫被其君主剝奪權利之人民之權利而最重者則為可使和局穩固全世界於締結和約及解決一切利益所應享之權利是也此即為美國所以戰爭之原則亦即美國所能承認媾和之原則意國人民之請美議和必亦依原則此美國所希望而深信者也　(完)

橋梁十景(其十)

天龍川明神橋

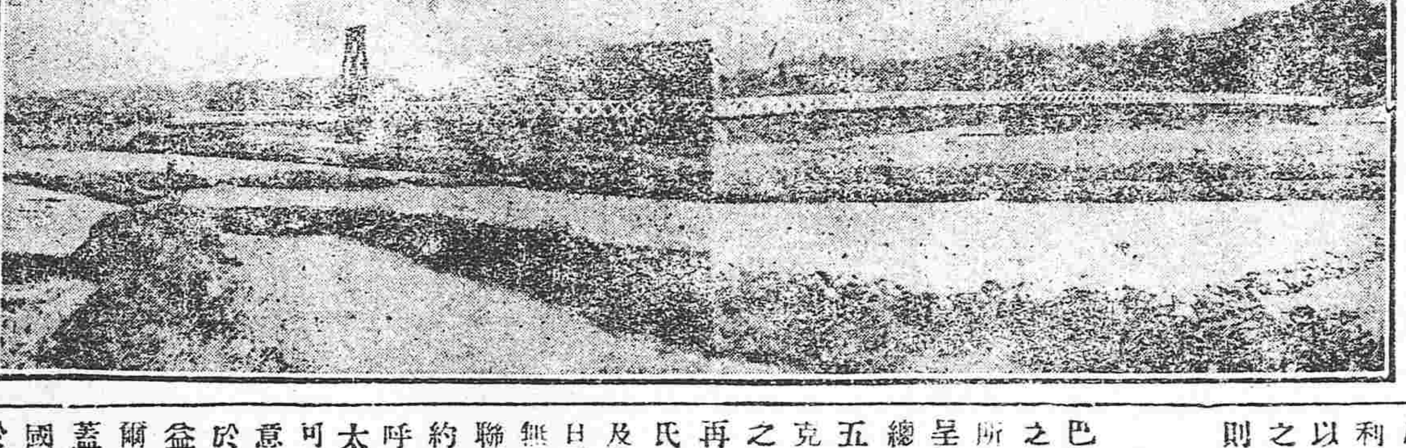

意國總理之意氣

巴黎來電巴黎人心因意太利退出和會之通告極為昂奮二十四日阿爾蘭特氏所住之乙多哇七世旅館前群衆鷹集呈種種之光景二十四日午後三時英國總理魯伊特喬治氏急劇來訪商議約五十分末悉何事是日午後威意魯索氏克列孟索氏魯伊特喬治氏三人於來訪之先無於夫佑末問題之解決曾在席上再行凝議而阿爾蘭特氏當時發言謂威氏之宣言已令關於意太利國威之總理及代表一國之鄙人全行失墜其威信今日縱使繼續商議區區之節土問題亦屬無益云云是夕即將退去巴黎之旨通告聯合國委員而二十四日午後八時半利約停車場即見阿氏意氣揚揚於群衆狂呼之間去巴黎而赴羅馬矣即在巴黎意太利新聞記者亦繼續出發即此一端已可知意太利國民之意氣矣

意國總理阿爾蘭特氏驟於英法兩國對於意國之信義已將講和會議之意國利益委託英法兩國阿爾蘭特氏因述曰威爾遜氏此次行動實蔑視外交上之慣例蓋威氏對於此次之事件實未與意大利國王裁定該事之機會故也伊太利人對於威氏所聲明亞特利阿奇慈古問題之意見書已開始攻擊謂意太利對於該問題之暫定的解決方法正在考慮中乃威氏即公表關於問題之決定的聲明書威氏此等態度眞可謂毫無信義此外意國講和委員之言曰威總統實以最高審判者自任者也云云

英國勞働界之新現象

▲罷業之流行　戰爭中時時勃發於英國所謂非公式斯脫萊克(或稱電光罷業)不僅紊亂國家之安寧秩序且蹴擁護勞働階級利益者即同業組合之威嚴與特權實屬一種奇怪行動此會一般人嫉之如蛇蝎而錫以一種惡名稱日盡力謀所以排斥撲滅之　顧此種斯脫萊克自開戰以迄今日隨時勃發於各工業地實足以塞一般之人心而破政府當局之膽例如一九一五年二月頃克萊朶地方船業者之大罷工去年一月合同機械業者之罷工決議前年九月頃飛行機職工及威爾斯地方抗夫之大斯脫萊克近頃倫敦地下鐵路貝伯爾夫阿司格拉斯哥兩市機械職工之斯脫萊克及其他局部的同盟罷業殆不遑枚舉而最堪記憶之一事則為戰爭中英國政府發布所謂非常國防令厲行各種之戰時戒嚴施設將平時所公認同盟罷工之權利暫行由勞働組合之手中剝奪以去是矣就其條文上觀之苟一經違犯國防令處以與謀反罪同樣之重刑如是似乎戰爭中無論如何種類之斯脫萊克不能發生乃事實大不然斯脫萊克仍勃發於各地即戰爭中暫守國法之同業組合亦時發生職工自動的斯脫萊克換言之職工自身全然蔑視其組合幹部之職權任意為斯脫萊克也此事實可稱為英國產業界之一大革命亦即其同業組合之破壞代議的社會制度之根本顛覆也該國以脫烈朶藥民恩滋姆為產業之基礎為勞働問題之唯一解決方法乃有此種情形實不可謂於重大之變究竟此變故緣何而起乎余茲試簡單述之

▲工場頭目　此處應首先一言者此等非公式斯脫萊克乃由工場頭目(譯音為削布斯權藥多)之巧言煽動而起是等通例場主常欲選擇能駕馭職工之人為工場頭目然事實上却全然相反往往由職工方面選舉能保護自己利益之人以充之此種工場頭目一方代表職工對抗場主他方為對抗公式團體即脫烈朶藥尼恩之職員而代職工主張利益更加適切之機關　(未完)

言情小說　出人意外(二)　(維摩)

生果新遊學歸來。當道東帛恐後。已得三處差事。往來從公。奔馳為勞。一日乘車經電車總滙處。暫停前進。守候電車過軌。突見對面飛來一皮車。坐一麗人。急欲駛過軌道。而一面電車已到。適相遇着。相離不過一尺地。如在此一分鐘內。不駛出軌外者。立見危險。值此危機。生奮不顧身。跳下車來。一面大呼電車止行。兩手用盡平生之力。將來車疾拉過軌。致與女郎車夫齊扑軌外。竟脫此險。急起視女。即慧儂也。相顧錯愕。巡士以洋車到此。例須守讓電車開過。方能推行過軌。來車竟欲衝過。險遭人命之禍。欲重懲之。生出懷中小刺一。慧旁視似為王姓。此時亦不暇顧。又益以銀幣數枚。併交巡士以名刺。告警官業令　夫處罰。警知為中級以上官兵。唯唯而去。再視慧儂。驚慌之餘。憔悴欲死。倍加愛惜。此時慧儂感入心肺。不知如何是好。囁嚅其辭。生亦以道路之中。聚者愈衆。而有明日公園之約。遂各呼車分道而去。深院日遲。小窓人靜。芙宦者宅。依一衣帶水。東偏雅舍數楹。築構極精。一人臥舍中。滿腹躊躇。忽微念曰。此心雖險。此計終不可不行。非力探其眞。心不能死。適有昨日之事。看彼如何酬我。就可察其品性。不幸倘有他言。我將何若。彼人聲響素音。或能倖免。然而危矣。其聲至細。其容至怠。頽然入夢。醒來已夕陽在山。急整衣出舍。不知何往。晨粧初罷。午倦欲眠。一女子倚牀臥。拈花微嘆。舉不如意。離餐怪而問之曰。慧姐何事悶損。珍重為佳。女笑不一時起而坐。忽而對鏡低吟。忽而曰。小妮子那識儂懷。暑熱難堪。趣整屋車。向公園去。　(未完)

廣告

(大連出帆)滿鐵定期船

一榊丸(三四〇二噸)為特別檢查休航
一神戶丸(三九二三噸)每星期二正午開往青島上海(由上海駛回之時逕至大連)
一博進丸　五月初四日由大連開往上海(貨物船)
以上兩船均設有船內無線電信局
▲除本事務所外在營口遼陽奉天鐵嶺長春各站均發售聯絡船車票
▲兩船現均有設備無線電信機
▲發售船票時間在埠頭事務所至開駛之日午前十二時四十分止若在代辦所同于午前十一時二十分截止
南滿鐵道株式會社　大連埠頭事務所

日本郵船會社　大連出帆
濟洲丸　五月十一日門司神戶橫濱行
高砂丸　五月十三日太沽牛莊行
代理店　三井洋行大連支店
乘船票由本出張所自賣如有坐客請至本所購買　電話四六〇、二〇一

交通銀行發息開會之通告
啓者民國七年股本利息茲經本會議決官利六厘紅利八厘定於五月十五日(即舊歷四月十六日)在各地本分行開始發給並定於五月二十五日(即舊歷四月二十六日)午後一時在北京宣武門外大街江西會館開股東常會本屆協理任滿照章應重行選舉務請股東諸君屆期親携股票息摺前往各本分行支取利息隨將舊股票息摺交由各本分行轉寄北京總管理處更換新股票業已另有通告其詳細章程可向各本分行取閱並於會期前五日携帶股票或更換新股票之憑證到北京本行總管理處驗明領取赴會之入場券其有遠道不克親自到會須委託代表者應請先期親携股票或更換新股票之憑證到就近之本分行開具股票戶名號數股數作委託書由該分行驗明蓋章交由代表人携赴北京本行總管理處驗明照領入場券赴會可也特此通告
交通銀行董事會啓

交通銀行換給新股票廣告
本行現為整理股票起見經董事會議決於發給民國七年份股息時將舊股票息摺一律收回註銷另行換給新股票概不收手續費各股東如有欲知換新股票詳細情形者請向各地分行索閱更換新股票通告可也除於付七年股息日期另行登報通告外特此廣告
交通銀行總管理處啓

招商局圖南快輪　准於舊歷四月初十日(即禮拜三)晚由營口開往上海
代理客票店大西門裡眞正稻香村

請看縱兵害民貪贓枉法之管帶
駐紮本鄉熱河北路巡防後營管帶李潔堅自到防以來無一事不擾害生公民等受害多端忍無可忍特將其所作之違法事數大宗試歷舉之去冬派要軍草十三萬捆運送已足該管帶七拆八扣儘照九萬發給收條後又強拉德興號軍草四萬二千捆朱占一二萬餘捆寄車尚不在內分文未給其罪一也八什哈周順陳姓乃明火正賊經該管帶挐獲罰洋四百九十元擅自釋放其罪二也暗使正兵宋太恒在外設賭局日得洋十元後又派兵拿獲謝姓等八名私罰洋三百九十元其罪三也因抓車不遂柰打張珍之子瀕死始放其罪四也該營兵丁毫無紀律往往經宿不返強住民家該管帶知而不問其罪五也以一管帶有此五罪之行為若不撤換民何以堪撤換後若不盡法懲辦公理安在公民等憤恨已極是以除分稟統領縣長外特登報端以聲其罪
熱河開魯縣東北鄉公民代表 依品三 白瑞卿 等仝啓

鳴謝
八面城縣立第三高等小學校於四月十八十九兩日開體育會蒙各界惠贈獎品獎洋拜領之餘感佩莫名是以本校職教員暨到場全體學生特登報端藉伸謝忱謹將銜名列左
昌圖縣馬監督獎洋五十元　昌圖勸學所長王所長　駐防八面城陸軍步二營長　八面城單縣佐　以上八面城盛京報分社當彩臣先生　以上內贈獎品　紳警察孫宦官　郵政金局長　郝局長恩阜地局金局員　張子招電報局　孫介眉　李化宣　孫東閣　劉廷壐　孫兆豐先　以上每人獎洋五元　李耀先　秦國棟　李玉書　馬清泉　以上每人獎洋二元

公頌清丈委員
熱河三旗墾務局樂字繩清丈委員王鬱卿君心地正直作事公平前經張總辦委我五鄉清丈地畝所丈之地無論大段小段公平丈量不問貧家富家一視同仁潔已奉公概不招擾其書記繩夫亦均正直無私民等無可酬報特登報端以頌揚之張總辦可謂知人善任我鄉民寔受惠非淺
開魯縣北鄉第四牌全體代表　張子達　李善夫　薛蘭亭　謹啓

恭頌陸軍混成第五旅十團三營十連連長楊保勝之功績
自民國七年秋季駐紮柳河通濟商逢荏苒不靖胡匪充斥之際幸賴楊君到防以來不遺餘力督率有方精勇堅毅之用命始於孫家店挐獲盜犯孫慶芝又在太平河捕獲賊犯楊玉山並救獲人票趙福昌段成桂等三人解此苦厄由斯宵小斂跡閭閻安堵至其營規之嚴肅凡目兵購買糧柴菜蔬及與商家交易均屬公平給值從無抑價強買之事需用車輛亦均照常價僱是以柳境商民莫不欽加感佩不忍湮沒其功績特登報端以彰大德
柳河縣紳商各界公頌

恭頌駐鳳奉東日報訪員趙子超之盛德
吾儕同人吳瑞庭君山東蓬萊縣人其父吳元發因親老家寒無計養贍則奔鳳凰城胞姊嫡家棲身另謀生計三十餘年有志未遂鬚眉拘愧家書杳無彼時吳君年甫齡及其成丁祖母云亡遺囑伊父林鳳等情該母子顧影寂然其尋親志堅流落本工廠從事公餘默泣吾儕窺詢原委函請駐鳳奉東日報訪員趙子超君擬登新聞代為調查亦為該員偵知專函訊詰始得端倪查至再乃操底蘊方由鳳城東鎮長山子將吳父尋得周濟老幼闔圓歷經半載之久往返函電數十餘起該員負病代訪車馬驚跌尚不遺餘力而吳氏父子謝儀該員堅不領受吾儕同類感激除贈送匾額外核行登諸報端頌揚仁人義士之熱心焉
立山驛製鐵工廠全體勤務員姜文彬等仝鞠躬啓

滋補衛生丸
每丸六角五分　專治氣血兩虧心氣怔忡夢遺滑精四肢懶倦氣喘心驚諸虛百損五勞七傷男女皆宜常服勿以尋常補藥視之如服此藥大見功效後再改服本堂開胃健脾丸每丸一角五分　強壯身体培補眞陰服之百無一失

神效活絡丸
每丸二角　專治筋脈拘攣半身不遂口眼歪斜等骨節疼痛行動不得自由腰膝痠軟麻木不仁症本堂處製此藥煞費苦心獨得其妙光顯者日不離門誠濟世之良藥也北京任慶餘堂製均寶現大洋
代理處　奉天城內　中西大藥房

各種花子及菜蔬種子
木本盆花販賣並出賃
誠富園　奉天松嶋町十六番地　呼出電話百三十番
城內販賣所　大南門外　安濟大藥房

本行除照一般銀行例理一切外注重各項事宜如左
一所有辦理存款兌事宜務以親切叮嚀為宗旨
一放貸及滙兌以公債票為抵押者格外從廉
一凡各種公債票照市價從優交易
一兌換金銀小洋事宜照市價格外公道
一以招徠　奉天新市街　電話六八〇番
中日合辦　正隆銀行奉天支店　電話長日二五二番　中一七一番
總辦　大連大山通　電話長六八一番　安田善三郎
分行　本行　營口　撫順　開原　錦州　旅順　鄭家屯　芝罘　天津　長春

特色
營業　一低利放款　一包辦實業　經理存項　接濟資金
奉天浪速町　東洋拓殖株式會社奉天支店
資本金額二千萬圓　債券發行額金三千五百萬圓
利息低廉期限從緩不分中外特別克己接洽和睦莫煩紹介擔保物鑑定賃對借款每千元只取四元不取他項雜費

中國局勢

●善後借欵近訊（三日發 北京專電）

▲政府派員南下運動
▲南方側當不肯承認
▲分配該借欵之用途

據聞徐總統希望締結借欵四億万元爲使和平會議承認此項問題計特派周自齊徐世章李思浩張志譚赴滬以資運動並擬將該欵中之一百万元交付西南各省周自齊刻已電致政府略云南方側因爲担保過大恐不肯遽爾承認等語此間刻有和局因之再將停頓之說

又電云據報訊二億萬圓之善後借欵決定以賦課爲担保但據可靠消息云担保一層未經決定至該借欵之分配項目如下裁兵費一億二千萬元建修鐵道（使用退伍兵士）費四千六百萬元西南善後費二千七百萬元就西南善後費分給滇、黔、粵、桂、蜀、秦、閩、湘、鄂、九省至於海軍與軍政府之處置方法仍未決定

●院電勸慰張瑞璣（二日發 北京專電）

國務院以張委員瑞璣此次通電內容多有牢騷不平之語當即覆電勸慰請其忍辱負重維持陝事統賴大力始終堅持勿以小節而易初志云云

●中行增股案仍未決定（二日發 北京專電）

中國銀行增添股本案經財政部提出其內容擬提高京鈔價格規定增招股本三千萬元得以京鈔購買股本國務會議討論結果未決定

●何宗蓮力辭宣慰陝西（二日發 北京專電）

陝西軍隊複雜土匪時起日前有派何宗蓮赴陝宣慰之說何氏以才力短絀堅辭不就

●勸導華僑振興實業（二日發 北京專電）

奉政府派赴南洋宣慰華僑之許世英具呈擬勸導華僑振興國內實業辦法先以銀行航業爲入手昨經國務會議討論結果決定交內務財政農商交通四部分別審核辦理

●株州奉軍調回防邊（二日發 漢口專電）

駐紮株州之奉軍一旅經張巡閱使電調回奉出任邊防昨由張湘督電呈政府照辦並陳株州地當要衝防務緊要擬以二十六師一營赴株州塡駐

●電告周務學赴阿被拒（二日發 北京專電）

阿爾泰辦事長官張慶桐行爲荒謬激成兵變政府姑容未予嚴懲聞新疆楊督軍昨有電致政府略云奉命派周務學率兵赴阿（阿爾泰）視事乃張慶桐藉口阿境無事出兵抗拒周務學入境殊出意外究應若何辦法乞電示遵行云云

●舊議員組織通訊處（一日發 北京專電）

舊國會議長王家襄議員郭人漳何雯景耀月等現在擬聯絡往日同人在北京組織一舊國會議員通訊處

●三音諾顏確係病死（二日發 北京專電）

據庫倫來電外蒙自治政府總理大臣三音諾顏於前日二十七日逝世其致死之原因外間風傳爲其反對派所毒殺但徵諸事實確爲病死並非毒殺

●政府否認有借欵情事（二日發 北京專電）

政府財政窘迫故近時有借欵之傳說但政府當局謂財政之窮乏誠爲事實惟借欵則絕無此事

●陸幹卿赴柳州會議（二日發 廣東專電）

陸榮廷近由南寧前往柳州旅粵廣西軍人亦急赴該地探其目的爲會議軍事問題及南北會議問題

歐美時事

●山東問題解決（三日晚到 東京專電）

巴黎專電據公報云媾和會議決定日本永久保有青島所有權山東利權亦暫付之日本

又電云二十八日媾和總會議法首相克禮孟士氏英外相巴爾華氏美務卿蘭辛克氏日委員珍田子牧野男均行出席議決山東問題依照日本提案解決但不甚重要之欵項則於二十九日決定

●聯盟規約可決（三日晚到 東京專電）

國際聯盟規約修正案於二十八日可決通過並不加以修正（參看下段國際聯盟會盟約之提出）

●愛蘭暴動之由來（二日發 東京專電）

倫敦來電云英國愛蘭利麥利克只市之勞働者爲抗議該市布戒嚴令一律同盟罷業其結果電氣瓦斯之供給忽然中止麵麭工場亦已閉鎖牛乳之供給杜絕水道斷水暴徒則射擊市中公共營造物此種暴動近漸蔓延愛蘭南部

●拉丁民族提倡同盟（一日晚到 巴黎來電）

巴黎消息云巴黎近有一新提倡即集合拉丁民族系諸國如法意比西班牙等國以組織拉丁民族之統一的同盟該提倡現已漸次進行各邦代表刻均集于巴黎日前曾在啓爾朋大學討議列席者頗多各有贊成之演說近將開始一大運動該同盟如果成立其勢力將有駕國際同盟而上之勢

●意首相赴法之預測（二日發 巴黎來電）

意首相再赴巴黎當在數日之後

●媾和條約發表日期（一日發 巴黎來電）

媾和條約當於五月二日發表

●駐法意使拒絕蒞會（一日發 巴黎來電）

二十八日討論國際聯盟案要求駐法意大使列席該使當即拒絕

●意艦派赴修美（一日發 巴黎來電）

意國刻派裝甲巡洋艦一隻急赴修美

●意國反美熱熾盛（二日發 巴黎來電）

意國全境頃間大起反美熱頗形熾烈

●貫澈山東問題之憑証（一日發 巴黎來電）

日本刻已簽字於國際聯盟由此觀之日本對於山東問題之主張已經貫澈可以取信此間各報之論評均謂山東問題倘果從緩解決則日本必不肯簽字於聯盟規約

●美蘭已呈不穩景象（一日發 巴黎來電）

意國美蘭地方現有多數農民蜂擁而起

●尼哥拉斯大公抵哲阿（一日發 巴黎來電）

俄尼哥拉斯大公已於二十三日行抵哲阿

●承認和約付國民公決（一日發 巴黎來電）

德首相晒的曼關於承認媾和條約與否現擬付之國民表決

●福修元帥辭職（二日發 東京專電）

據巴黎電云福修元帥于廿六日呈請辭職法首相克禮孟士氏極力慰留

●各國對威統領之態度（一日發 東京專電）

據巴黎電云媾和會議之形勢益加反美傾向英法兩國對于威爾遜氏之專橫亦頗不以爲然刻擬利用日意兩國使威氏陷于窮境加以山東問題議論紛紜殆如亂麻威氏大有進退維谷之勢

●德國簽字之標準（一日發 巴黎來電）

德國以巴黎會議倘不認爲一完全國際聯盟國則將拒絕簽字於媾和條約

●墨統領否認孟羅主義（二日發 舊金山來電）

墨西哥大統領喀蘭薩氏聲明否認孟羅主義

西比利亞問題

●過激軍日見衆多（三日電 海參威來電）

過激軍在去年末之兵力步兵不過二十五師騎兵亦不過十八乃廿至團至本年四月上旬烏拿方面約有十一師烏你西方面有十師半黑海方面有五師裏海方面有三師合計有三十一師此外再加目下編成之八師共計達三十九師

●準備出師頗見進行（二日發 哈爾濱來電）

據參謀處徵兵事務股之報告西伯里亞徵兵準備出師之進行頗爲順適現頗得人民之同情至於軍服藥彈之轉運以及後部之工程大有進步多因協約國代表之協助

●霍將軍被刺幸免（二日發 長春來電）

霍爾瓦特將軍於昨晚（一日）在哈爾賓車站月台被刺幸未致命

日近本情

●國民新聞之論評（二日發 東京專電）

國民新聞論評曰帝國對于山東問題之輿論與政策均經完全一致是爲吾徒表示滿腔慶賀者也帝國主張倘或不得貫澈則須脫離聯盟並與德國締結單獨媾和然後取消還付青島之宣言毅然立於東瀛之濱等語文詞頗爲激越

●關東新長官定期出京（三日發 東京專電）

林長官定於九日午前九時半起程立花司令官則定於十一日午前八時半先後離京赴任

●高橋博士論青島問題（二日發 東京專電）

國際公法泰斗高橋博士寄書於國民新論評謂青島佔領地按照國際公法原則無須還付中國日本前此聲明還付是出于一片善鄰之友誼而已中國倘或不覺悟此項好意則須按照原則勿還付之云云

命令專電

（五月一日）

▲大總統令

▲漢粵川鐵路督辦交通部技監詹天佑學擅專門中外推重創辦京張全路精心擘理茂績昭然近年督辦漢粵川路工搬造艱難諸資經畫遽聞婉惜逝遺良深著給予治喪費銀二千元派何佩瑢前往致祭靈柩回籍時著沿途地方官妥爲照料生平事蹟宣付國史立傳交國務院從優議卹以示追念賢勞之意此令

▲羅開榜授爲陸軍中將此令

▲王廼斌王家勳張厚穀均給予二等文虎章此令

國際聯盟會盟約之提出

紐約二十八日路透電國際聯盟會之盟約定于四月二十八日星期一下午提出平和會全體大會其全文列下

▲國際聯盟會

國際聯盟會發起時在盟之各國表示同意于此項國際聯盟會之盟約庶可以承認不用武力之責任規定公正榮譽之國交確立國際公法意旨用爲各國政府間行爲之實則並維持公理尊重各條約責任以待遇彼此國民平等主義增益國際之同心戮力而保持萬國之平和安寧

第一條　國際聯盟會之組織會員應爲署名訂盟之各國及其他各國已記名應直認盟約者其加盟應由秘書廳于盟約實行之兩個月間宣布之關于此事應通告盟會之各國凡完全自治之國領地或殖民地未記名加盟者若得加盟各國之代表團三份二之同意認其加入者則可爲聯盟會之會員但須有切實擔保其篤守國際責任又應承認盟會已規定關於海陸軍及軍械等法則加盟之國可于兩年後通告其退出盟會之意但于退出之時應盡盟約所定之國際各責任

第二條　按此約章盟會之行動應經加盟各國之代表團及議事會之機關與永久秘書所

第三條　代表團應以加盟各國代表組織之代表團應按所定期間開會並因事隨時在會所或擇定之地址開會代表團于會議時可討論凡在盟會行爲範圍內或影響世界和平之事加盟各國於代表團之會議每國應投一票而不得派三人以上之代表

第四條　議事會應以美英法意日五國代表與其他已加盟之四國代表組織之該四國應代表團隨時斟酌選舉至代表團選定之四國委任代表時（國名空白）之代表應爲議事會之會員議事會得代表團認可或再提出其代表應常爲議事會會員之加盟各國而議事會得同等之認可或增加其由代表團選舉爲議事會代表各國之數議事會應隨時按事機所需召集會議而每年至少在盟會地址或在所擇定其他址開會一次議事會開會時可討論盟會範圍內或影響世界和平之事議事會開會討論之事有特殊關係于某加盟之國時該國于議事會若未派有代表則應請其遣派代表出席會議派代表于議事會之加盟各國於議事會開會時每國應投一票而只派代表一人

第五條　除盟約內另有明白規定外凡代表團或議事會議之解決應得遣派代表于會議之加盟各國之同意代表團或議事會開會之手續各事應由代表團或議事會規定委任委員會審查各種事務並由派代表于會議之加盟各國多半數決之代表團與議事會之第一次會議應由美國總統召集

第六條　聯盟會應設一永久秘書廳秘書長一員及應有之秘書等職員一任秘書長應爲署名加盟之人員嗣後秘書長應由議事會得代表半數認可而委任之（未完）

●徵求名勝照片

逕啓者本報爲表彰滿洲各地名勝起見擬每日登刊寫真銅版一幅各界諸君如藏有關於東三省之風景、古蹟、庵觀寺院、名山大川、墓表碑碣、等照片者尚祈不吝分惠本報無任禱盼闡揚地靈增輝川岳想亦諸公所樂爲也謹啓

長春中國交通銀行兌換所成立啓事

恭頌奉天警備馬隊第四營第三隊隊官劉成德之德政

恭頌趙連陞營長之德政

請看世通…衛生懸務公司放…與街…廣告

腦症良藥 靈片

本藥品名靈片(日本名レーペン)為醫學士常持為治君苦心孤詣所研究發明之絕好良藥曾得醫學博士岡田先生、森繁吉、日向治作、森友道、內田那彥、飯島勝次、福田庸甫等大家十有餘人之讚賞並經北京醫學校教授陳先生北京醫院長候先生在北京醫學士金先生等中華民國大醫認為奇效卓著無愧靈藥之稱此藥能救衰起病、最新之妙劑專治腦、脊髓、神經衰弱、頭痛、目眩、昏暈、便結、貧血、不眠、怔忡等症可使精神爽快元氣旺盛凡因陰萎、遺精、早漏、夢遺、房事過度、手淫、生殖器衰弱等症謂予不信請試服之即可知藥之效驗如神也

藥價
三十錠 三角　二百錠 一元六角
五十五錠 五角　四百錠 三元
百錠 八角五分　八百錠 五元五角

本舖
東京銀座弓町三弘濟 中南定太郎 電話京三〇八番藥院
大阪安土町堺筋弘濟 中南定太郎 電話本三〇〇七番藥院

發賣所 北京信昌洋行 信義洋行
代理店 奉天小西關 廣濟堂大藥房

學理上　實驗上

為牙頂好的 双美人牌牙粉

双美人牌牙粉係多年苦心研究而成所謂科學完全之牙粉也而對於牙齒及口腔之衛生上用實非尋常有効原料且係所富於防腐殺菌消炎之能力貴重藥品配劑而成故此較之普通牙粉有五倍以上之効果且使用之後能久存爽快之感覺近來由各國陸海軍大學堂專門醫學堂及醫生皆以理想完全之牙粉推獎之

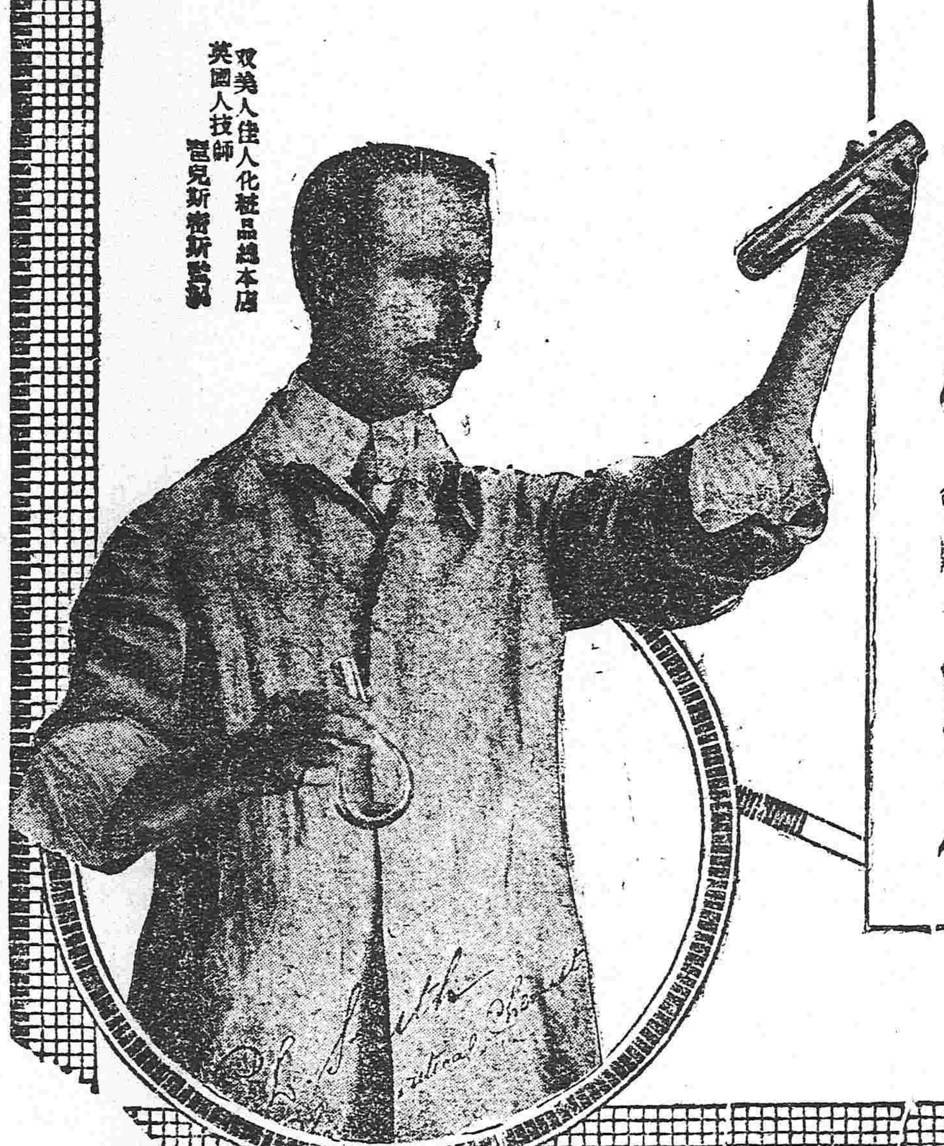

頂確實的牙粉呢

家庭用 就是双美人牌牙粉

旅行用 双美人牌牙膏

嗽口用 双美人牌水牙粉

橫濱正金銀行奉天支店

資本金四千八百萬圓
拂込金四千二百萬圓
積立金貳千四百參拾萬圓
奉天城內四平街
電話 日一二番 日客用五三七番 日二一番 中四七一番

總行 日本 橫濱

支店 東京 神戶 大阪 下關 長崎 倫敦 里昂 紐育 桑港 兒斯安節兒斯 細牙脫兒 布崖腦斯愛伊列斯 布哇 孟買 羅兒卡達 蘭貢 拉巴牙 馬呢拉 新嘉坡 西道泥 香港 漢口 上海 北京 天津 青島 濟南 大連 牛莊 開原 長春 哈爾濱 海參威

◎聲明

低利放款 限期從緩 不分中外 莫煩紹介

奉天十間房

滿洲農工株式會社

電話日五二八番

營業課目
○低利放款○經營農礦業○土地建築物之買賣及貸借○受託土地之管理及處分○買賣各種債票及股票○辦理保證事宜○代辦商業行為

中日編譯社廣告

本社應社會之要求辦理中日兩國文字編譯事務營業要目如下
一經譯中日兩國官私文件
一經譯製作中日商業廣告
此外一切普通文字均可代辦 希望者請至小西邊門外六號樓房本社接洽可也

開原北村長石廣祥仗勢欺人不平人具

邑北黃龍崗村長石廣祥品行不端陶惡非常自運不動村長以來擾害鄉曲劣跡昭著凡該村買賣房地該村長用戳時遍要小費最可恨者有單昭生有冊地一段紅契開字一千三佰二十二號被石某遍謀賠邀中人私將單某舊契擅作賣於石某聞石某未赴縣署稅契單上含弊莫申當即報端該村長以村長職滿復又運動粮戶聯名妄保但石廣祥任滿年有青設賭害人架唆事非擾害地方豈非淺鮮特登報通知

老福順堂

五分鐘內　痛止神清

頭痛藥

每包五角　每打五元

大補血　治痢丸　消毒丸　淋濁丸　梅毒丸　脚氣丸　殺蟲散　祛痰散

一包服用　安神　八時甜睡

睡藥

每包定價　良劑　銀洋八角

●治咳嗽丸藥●癬疥藥水●參茸百補丸●清胃化積丸●牙疼藥水●寧坤至寶丸●通明眼水●瘡毒藥膏
總號 設奉天大南關 電話一七六號

●虎骨熊油膏●脚氣藥水●參茸甘露酒●健腎丸●退熱平瘟散●治痔藥膏●甘露酒藥精●香 丹
分號 設奉天鼓樓北 電話一三八號

欲知以上所列各種藥之品效功及價目請向本房取閱藥目錄請製函索即寄通函購藥務請先將藥價惠下空函不覆

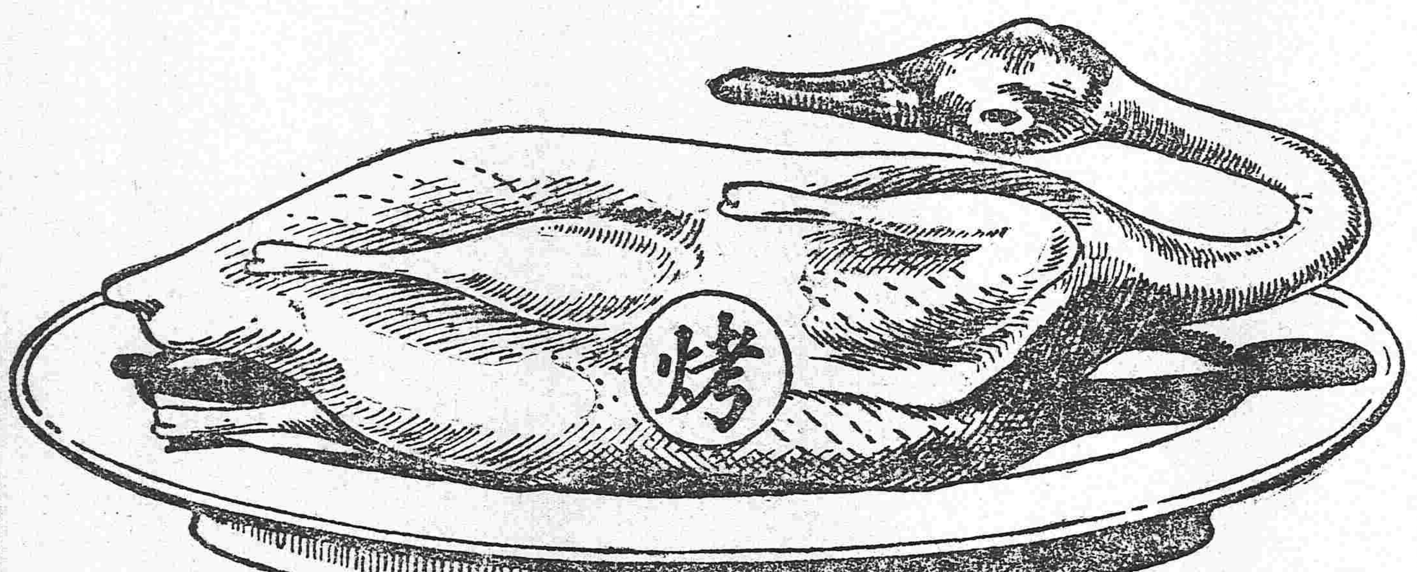

燒鴨

燒鴨之淸香美味 盡人皆知 筵席之間 咸視燒鴨為上菜 因其味美而淸香也 燒鴨之味美 因其係用烤法調製 而他種食品亦然 即如煙葉 用烤法調製 其氣味格外芬芳 善吸上好香煙者 皆喜翠鳥牌香煙 因其煙葉係用烤法製成 其氣味格外馥郁也

發明烤烟

翠鳥牌香烟

英美烟公司總理

東三省新聞

▲奉　天▼

●邊防總司令將發表

政府擬委任段祺瑞爲西北邊防總司令張雨亭爲東北邊防總司令籍食籌畫邊防會經閣議通過茲聞張使之東北邊防總司令已經磋商成熟不日即將發表云（憤）

●三省邊防會議又將開

東三省巡閱使張雨亭前者因邊防問題曾電令吉黑兩省派代表參與會議茲據可靠消息張使以近來邊防日形吃緊非籌妥善辦法難資解決故於二日復致電吉黑孟鮑兩督軍迅速派員前來以便會議聞得電覆吉林派陳參謀黑省派李團長遼即于日內啓程來奉與議云（利）

●省議會臨時會展緩

省議會臨時會議原定五月一日開幕茲聞該會因各方面交議之案多未送到加以投到議員尚不足法定人數于昨日經公同議定展緩十日預備通告週知云（憤）

●張兼省長會議減免捐欵

各縣警欵皆由人民按畝繳納而農民每年應納之捐欵除警捐外尚有學捐負此兩項捐務不免太重張兼省長特召集警察財政政務三廳長在使署大開會議欲將警捐免除減輕人民担負然必須籌有常年的欵始能將警捐免徵故張兼省長責成財政政務兩廳長互相研究如何籌措方能減除警捐云（七）

●鮑督電告謝黨來奉

據確訊江督鮑廷九昨來電報告張使謂據滿站警備司令車慶雲報稱謝米諾夫已派黨羽斯克兵時巴夫秘密赴奉圖謀不軌仰即速令各屬一體嚴加緝捕云（憤）

●張師長將督隊回奉

駐屯湘南陸軍第一師早有回奉消息昨據軍界方面人云張景惠師長現已赴京進謁各當軸籌商準備於日前搭車回漢前往衡山湘潭一帶著手收束日內即可實行回奉云（利）

●許司令回奉預聞

奉軍赴陝勦匪司令許蘭洲日昨電告張巡閱使云在陝奉軍現已安置妥協待命而動茲定於庚日（八號）回奉面陳一切張使接電後當令副官處屆時派員赴站迎迓云

●劉參謀公畢旋返

奉軍第三路司令兼勦匪司令許蘭洲帶隊駐陝分布各處維持地方茲因收束奉軍問題特派參謀劉承烈由京來奉謁見張使於昨日公畢旋返云（雨）

●俞副官長奉令拿賭

黑山縣程某爲某當局之連襟盧某爲當局之岳父程盧二人於是持當局之勢力在該縣設立花會賭局上下數百人每日入欵甚鉅街談巷議不堪聽聞張使得此消息特派俞副官長帶馬隊五十名乘車赴該縣高家莊子捕拿已有數日距兵到該地所獲者皆屬賭犯局東十餘名僅獲數名逃脫多數目下有人出而調停俞副官長頗爲進退兩難云（七）

●高等廳長更動後之成績

高等廳審檢兩廳長更動已經匝月成績頗多茲將關係較重者爲隨同前兩廳長任差多年之書記官多半有推事與檢察官之希望因沈梁辭職都被打消且有不諳奉省情形並無法官資格者遞補委任推事之事至該廳樓房本已預算經費包工修理茲因兩廳長之更動竟爾停止嗚呼司法吾恐愈整遲而愈見其搗亂矣（奇）

●法廳書記官因案被押

▲竊出傳票　▲希圖詐財

高等檢察廳書記官陳帖安星期四日忽被羈押經調查其被押原因據聞前有康榮連者以僞造文書案在高等廳訴訟同案中有索某兄弟二人頗有關係正在檢案間康某索某均在外候審該書記官陳帖安（南方人）夏墨林（遼陽人）以爲可以藉端詐財遂合謀將傳票私行偸出派人往傳索某兄弟到案其意本不欲索某到案原冀詐得賄賂乃因手段不敏活致索氏兄弟應傳到案是日適爲星期廳中例不辦公索氏到廳報到後廳中以不辦公對二人大憤曰既不辦公爲何火速票傳今日到案呢廳中人曰並沒有傳你們是誰去傳的二人即出傳票示之正吵鬧間爲同廳張檢察官所聞張以此中定有別情當將傳票取下一面令索某二人回店候傳一面調查此中眞相後經查明確係陳夏二人私塡傳票希圖詐財故於星期四日將陳帖安收監羈押夏墨林知事不妙即行逃走張檢察官乃於星期五日又赴遼陽夏某家中拘傳夏某云

●衛隊混成旅司令部成立

東三省巡閱使署衛隊混成旅早已編制就緒擇定城裡金銀庫胡同西口前二十七師工程營舊址爲該旅司令部茲聞衛隊旅旅長張作相日昨行文各機關署謂該旅司令部現已完全成立由五月一日起開始辦公啓用關防並聞該司令部內容計分四處云（癡）

●第二旅派員請領軍需

陸軍第二混成旅旅長鄭殿陞此次帶領馬步砲各營開往海拉爾一帶防堵臨行時所帶軍需無多故於日昨委派軍官二名搭車回奉進謁張使陳述一切並在軍械廠請領快槍數百杆子彈七萬粒押運遄返云

●周潤廷提交軍法課

二旅四團一營營長周潤廷因私售張使荒地被撤解省茲聞張使以周氏所犯之罪應歸軍法課裁判已于日昨由衛隊三連提交軍法課審訊云（利）

●高師範開學術講演會

高等師範學校爲增進知識起見聘請文滙學校校長梅君于昨（三日）晚六鐘在該校開學術講演會講題爲英政府愛護孩童之方法並准各界前往聽講已于日昨布告週知云（憤）

●殖邊行有展期停兌消息

殖邊銀行因內部空虛不能兌換故宣告停止兌換三星期凡持有該行紙幣之小民無不叫苦連天茲聞該行東挪西借竟未弄得分文因之又擬停兌展期果爾則殖邊票之貽害人民誠大矣哉（憤）

●營口防疫醫院人員委定

營口爲奉省咽喉各國商船往來如織外交部爲注重衛生起見特商駐京各國公使由關稅項下開支在營埠設立防疫醫院（昨報載遼瀋道尹會同紳士籌設云云係屬傳聞之誤）派總醫官伍連德爲院長遼瀋道尹榮厚爲總辦並各稅務處派山海關稅務司偉克非爲會辦以資贊襄云（徵）

●鄉鎮警察召開會議

瀋陽縣鄉鎮警察所所長萬純一對於一切職務力求整頓以圖進展茲聞該所長於二日召集四路區巡官到所會議戶口之調查防區之改訂警察之分配經收欵項之辦法等事議至午後三時許始行散會

●軍需官來奉

奉軍總司令部軍需官沈之貞現奉孫烈臣司令派回奉天面謁張使於駐京各事宜及餉械各項有所磋商一俟就緒即當遄返北京云（天）

●委定偵探員

憲兵營營長白賡郡奉張使命令派多數憲兵開往海拉爾滿洲里一帶藉資偵查乃於日前委定王子峰爲偵探員現已具呈軍署委任云（利）

●清眞小學校旅行

西關清眞小學校於昨日（二日）赴北陵旅行藉資活潑精神强健身体通衢大道學生之鼓號聲步履聲相繼不絕惟其中男女學生有年歲甚幼稚者且有尖脚之女教員未免不勝勞否若半途乘車則殊與旅行意義不符至下午見有女學生七八十人在小西關竚候乘鐵軌馬車旋由車站放來空車五輛乘否余未及見若然不特虛度光陰無益心身且爲外人所齒冷余願各校力圖實際毋鶩好虛名也可（徵）

▲撫　順▼

●軍警校閱員旋返

由奉軍署派來軍警校閱員王子全君於二十七日來寨下榻於警察事務所所有軍警校閱事遂於二十九日搭乘晚車回奉矣

▲營　口▼

●恢復自治之動議

共和國體有國會有省議會有縣議會（即自治會）此乃共和國之通例亦爲約法所特許中華民國之縣議會於共和紀元時曾由政府通令各縣籌辦俱已成立嗣因南北紛爭國體變更而縣自治遂即消滅茲者和局將成政府對於自治問題已有提議是以本縣舊議事會議長劉星階副議長郭純一諸君擬聯合前次辦理自治人員開會討論籌備一切進行手續成立之期尙難逆料云

●發字號大有轉機

本埠發字號因搗把羌帖虧累甚巨難以支持將有倒閉之虞惹起各債權人之恐慌等情已誌報端茲據商界可靠消息該號雖虧累甚巨發生危險遍因該號有力財東又復出資補救以便周轉該號一時尙不致倒閉是以各商戶仍暫與之照常交易市面金融亦漸活動云

●公益銀號開會成立

▲選舉董事及監察人

本埠紳商遵令組織公益銀號以活動金融周轉市面等情迭誌報端茲悉該銀號日昨假東商會大樓開成立大會並選舉董事監察各股東全體到會會場秩序井然榮道尹因公晉省派陳知事代表監視警察廳勤務督察長張舜卿第一署署長修雲艇均行蒞會午後二時振鈴開會公舉陳子成爲臨時主席報告一切籌備情形舉謝裕昆宋華圃爲選舉糾察員郭漁笙馬福田程春國張友琴等爲選舉董事檢票員陳幹臣爲唱票員復舉梁文臣牛冠三張福堂高吉先等爲選舉監察檢票員劉世平爲唱票員衆皆鼓掌贊成至三時各股東投票已畢由主席請陳知事親自開匭經檢票唱票宣告票數茲將選舉董事監察人員姓名列左

▲當選董事郭漁笙梁文臣馬福田宋華圃盛子平牛冠三謝裕昆張友琴杜鏡泉等九人當選爲董事莊麓雲呂獻臣程春國高吉先張子玉姜立堂等六人除高吉先當選爲監察人外其餘五人均爲候補董事

▲當選監察高吉先劉幼齋二人當選爲監察人謝裕昆馬福田張友琴梁文臣郭漁笙姜立堂牛冠三呂獻臣陳子成等九人或當選爲董事或當選爲候補董事應以陳子成爲候補監察人

▲義　縣▼

●郵務局巡員蒞止

本邑二等郵務局局長楊友奇蒞任二年之久對於郵務事宜認眞辦理所有信件隨到隨送頗爲各界所稱道日昨即五月一號奉天郵務管理局特派巡員金貢清來義下榻東街廣合客棧聞金君前來係調查各支局收入欵項該巡員到店後即赴局檢驗欵項毫無虧短情事大爲嘉許擬二日即行旋還矣

▲興　城▼

●區官得人

縣屬新臺門第三警區西北兩面與朝陽錦西接壤且有紅螺羣架角巴等大山之險可據胡匪出沒無常民不聊生前任李獻之區官以緝捕不力經縣署撤差另委傅富閣智善接充查閣任警官多年經驗頗富對於緝匪素稱勇敢是以胡匪聞風喪膽鄉民賴以安堵謂爲得人誰曰不宜

▲鐵　嶺▼

●團營長撤差原因

駐開原縣陸軍第二混成旅步兵四團第一營營長周德成日前不知因何經張使撤差調省所遺營長一職由鐵嶺防軍趙團長暫委該營副官吳瑞廷護理據聞該營長被撤緣因係在軍署武承啓差內因修某項工程內虧欵料葛現被張使查出大爲震怒是以撤差調省質訊云

●南滿車軋死行人

日昨晚十二句鐘時有一行人行至柴河沿尋覓渡口未獲遂擬由火車吊橋上行走不料行至中間適有南來火車該行人進退兩難即被車撞倒將頭部暨腿部軋後紛碎經日警署函知中國法廳派員檢驗出示認領云

▲法　庫▼

●預備拔防

駐法陸軍一營營長奉令調駐江省防邊已見報端茲聞該營長已派各連排長等至舖商調查有無兵士虧欠帳目如有虧欠即令照數淸還是以商民無不稱該軍官長及兵士紀律嚴明云

▲梨　樹▼

●方局長接事

梨樹稅捐徵收局局長姜孟斐識任大孤山遺席委方翔閣接充前日來梨已誌本報茲五月一日蒞局接事兩局長交代一切毫無芥蒂云

▲遼　源▼

●紀巡官誣良爲盜

邑街後任有甄姓財者家道小康日昨牽馬來街購物路經警察三所當經該所警兵攔阻硬誣馬爲盜竊而來甄某以馬本爲自家所畜何得謂之竊盜該警兵竟不容分說即扭至院內交與巡官以繩綁之懸於樑間甄某以無辜受累稍事質辦竟觸該巡官之怒連掌其頰覆迫令認供甄某見勢不佳遂以婉言懇乞速爲送區再行實供及送至區經江區官詢問明確實非竊盜乃用好言安慰令其回家甄某回家後以警察本爲保民而設該巡官不但不能保民且擅誣良爲盜併加拷訊似此寃枉心實不甘仍擬自控諸法廳以期昭雪後經好事者勸解謂巡官雖屬胡鬧視其長官之面子可以不必多事甄某始含忍而去矣

●槍斃盜犯

縣署前獲盜犯薛芳已經法廳訊明搶劫不諱詳請上峯正法在案茲奉批令日昨午前十時將該犯提出驗明正身綁赴行刑場槍斃示衆

●禁使商業小洋票

中交兩行發行吉黑長春字樣之小洋票早經官府限期禁止行使前日昨已屆期滿故由商會傳知各商禁止行使否則罰辦今日午前又鳴鑼傳知商民嗣後對於商業銀行之小洋票亦禁止使用蓋因該行之小洋票經省署令其收回再行給發大洋票以資統一而便流通云

●梨園起色

本邑大舞台戲園前因角色不佳以致賠累甚鉅旋該園主爲整頓營業起見特由外埠邀請名伶許占元坤伶玉翠紅等多名來遼奏技頗爲一般顧曲者所歡迎近來該園坐客擁擠大有人滿之患每日所收戲資約將七八十元云

▲西　安▼

●責令掩埋浮厝

縣知事翟耘奚以本邑境居民積習每有死亡之人常年浮厝不自掩埋每屆春夏天氣炎熱穢氣蒸騰實與衛生有碍況還來城鄉各處人民患疫者多此種浮棺不無關係除令警察保甲傳知鄉間各民戶速行掩埋外並將附郭所有之浮厝均責成尸主一律掩埋以期與人道衛生兩有裨益云

▲西　豐▼

●李知事公畢回署

縣知事李承徳於上月中旬因有要公及代換紙幣東裝晉省曾誌報端茲悉該知事刻已公畢日昨返豐幷將所收之吉黑長春中交票數萬元換回不日發交商民矣

▲長　春▼

●運輸公司犯煙案

本埠頭道溝煙禁嚴厲所有販運烟土者神出鬼沒詎日昨戶田公司所運輸之客貨內有包甚重詳開搜檢乃係大宗烟土共六十九包隨即報告局中訊問有謂係該公司櫃夥所裝運爲証據碍難憑信現下已將該公司櫃夥解某傳案訊究矣

▲吉　林▼

●寶淸顏知事被控

吉林伊蘭道屬寶淸縣公民等以該縣知事顏之樂到任以來營私舞弊勾匪種煙擾害商民貪婪不職特舉代表張允中好大成唐益忱查克勤等四人來省控告茲將張等在省公署呈控之文錄下省長鈞鑒竊寶淸縣知事父子九人分任各差把持縣署警私舞弊任意妄爲私加商農各捐不發執照以飽中飽有農商各界可証且均嗜好鴉片竟與警察鄭所長宮巡官嬀巡官劉團長等勾結煙匪數萬人佈種鴉片希圖私收煙土該知事惟利是圖明知破壞烟禁擾害地方恐釀巨亂竟以縣力單薄不能禁止爲卸責之計委咨長官其心更屬可誅況該知事前任阿城縣呑沒官欵巨萬刑餘重犯今在寶淸更施其毒民何以堪倘再稍事漠視誠恐地方變生意外亟請特派專員查辦按法懲治以重煙禁而除民害云云

▲農　安▼

●侵蝕截曠之眞相

農安財務處追究一二月警察截曠等情已誌前報茲聞截曠之欵已被孫前任總務股張伯權（現改委行政股）暗中侵呑私囑某員將入欵底冊焚毁湮滅證據今事已發覺某員即將張侵呑情形逐一報告新任姜所長及傳張質問張自知抵賴不過即據實供認不諱姜所長廉得眞相即擬呈縣懲辦後經某要人代爲緩頰當即斥革並逐出境外云

▲伊　通▼

●升科經費加收矣

伊通催辦淸查土地應收經費自開辦至本年三月底均按第一期規定數目核收茲聞縣署奉令自報第一期限即於中華民國八年三月底截止自四月一日起至九月底止爲第二期自十月一日起至九年三月底止爲第三期其在第一期內自報者無論經照註冊等費是否交齊均免加收如過第一期在第二期內自報者第一個月應收經費均照第一期加二成核收至第二個月再加二成核收以次遞加以加至一倍爲止若過第二期在第三期內自報者第一個月應收經費均按第二期再加二成核收如第二期辦法以次遞加以加至一倍爲止其餘悉照原章辦理等因現縣署已一面布告周知一面通令警團於未報各戶挨次嚴催以期早日報竣

▲哈爾賓▼

●我國航業之樂觀

現値開江各船皆準備開駛從前哈埠瀛船皆停泊於俄碼頭現在俄碼頭僅停泊瀛船二艘中國碼頭竟停泊瀛船五十四艘拖船一百餘艘由郵船局碼頭舊址起直列至東四家子迎風招展無一非五色國旗俄瀛船竟寥落如晨星現聞航業聯合會以哈埠土產以糧石爲大宗近爲中東貨車所限由去年至今存糧者多苦不能出口現擬定轉運新路所有糧石一概裝至伯力再由阿穆爾及烏蘇里等路或裝至西比利亞或裝至海參威再行轉售云

▲黑龍江▼

●勦匪奏捷

慶城縣雙陽鎭突起大股胡匪百有餘名到處搶掠民不聊生經駐綏化陸軍第一旅長李榮廷派兵往勦在海家卡與匪接仗鏖戰一晝夜斃匪十餘名擒匪八九名匪力不支始行潛逃軍警以該匪勢窮力蹙仍在四圍兜勦以期肅淸匪患而安人民云

批　示

▲奉天省長公署批示

原具呈人馮邵氏　呈一件爲日人買地應否售賣懇請示遵由　呈悉查此案前據特派員呈明各民地優給地價據呈前情仰該特派員迅即查明核辦具報副呈抄發此批

原具呈人祝明耀等　呈日人擾害不得種地請飭迅予辦結由　呈悉已于超德祥等呈內明白批示矣仰瀋陽縣知事迅即遵照辦結具報該村正等應即傳知各花戶靜候解決毋得孟浪從事致生糾葛切切副呈批發此批

▲奉天財政廳批示

具呈人鄒立賢　呈一件請發還中日合辦西安牛截河煤鑛合同由　呈悉該商請檢發前呈中日文合同各一份等情應准照發仰即來廳具領可也此批

具呈人朱維新　呈一件爲案已查覆請准交驗各欵以便領照由　呈悉此案已據西豐縣勘明傳萬年呈請地點確與該商所報鑛地重複業將傳商鑛案註銷另文布告矣仰即遵照法定手續迅將應備各件及註冊費資本等項備齊呈候查核勿延此批

具呈人李淸林　呈一件呈報開工日期請備案由　呈悉應准備案仰將該二鑛施工情形隨時分別具報查核可也此批

▲奉天財政廳布告

前據鑛商傳萬年請採西豐縣獻喜嶺煤鑛當以該商呈請地點與朱維新已報獻喜嶺煤鑛是否重複業經檢圖令縣查勘在案茲據西豐縣覆稱該商所報鑛地確與朱維新已報獻喜嶺煤鑛重複等情到廳查該商呈請地既經勘明與朱商煤鑛區重複自應照優先例決定准由朱商報領該商呈請案應即註銷除令縣外合行布告該商知照特此布告

右仰鑛商傳萬年知照

冠蓋往來

▲曾宗鑒氏（吉林運鹽使）一日早由奉赴京

▲胡濟林氏（振武新軍第六團軍需官）一日由奉回天津

▲孫維錫氏（第二旅三團軍需官）一日晚由新民來奉

▲曾子固氏（督軍署顧問）同上由京來奉

▲榮厚氏（遼瀋道尹）一日晚回營口

▲張作濤氏（第二旅三團長）帶同二十七師輜重營馬車二十輛二日早回新民

▲林一郎氏（遼陽駐劄十六師團參謀長）二日午後來奉往訪張巡閱使即晚回任地

▲久保田敬一氏（日本鐵道院理事）二日晚由京來奉回國

▲鈴木前都督府外事課長三日早由旅順來奉即由安奉綫回東

▲村野常右衛門氏（日本政友會總務）二日晚由奉赴長春

▲杉山四五郎氏（關東廳事務總長）當於五日晨由安奉綫來奉即赴任地

▲田中關東官廳秘書　三日早由奉赴朝鮮迎接杉山總長

▲宮越正良氏（奉天警務署長）三日晚赴安東同上

▲孫丹階氏（東三省測量局校長）二日早由奉赴京

▲楊春芳氏（二十七師騎兵二十七團長）兪沐澤氏（同副官）帶兵六十名二日早由高山子回奉

▲關景倫氏（第一混成旅軍需官）帶兵三十名二日晚由長沙回奉

▲凌陞氏（呼倫貝爾副都統公署左右兩廳幫辦）二日晚由京來奉

▲朱禮琦氏（中國紅十字會邊防醫務理事）同上由京來奉

▲秦偕源氏（交通部委員）李葆芬氏（同上）王弼沈氏（同　）侯鼓飛氏（同　）田祥氏（同上）二日晚由京來奉

●各埠銀及糧食行市

奉天糧市行（三日）　吉豆　二元〇五　大麥　五八

●奉天金銀行市（三日）　金票對小洋票　一〇二元八〇

●奉天錢業公所（三日）　羌帖大票十日限　[illegible]元八〇〇

●長春電報（三日）　金票對羌帖　一五三元五〇　天津實　六六元五〇　香港實　九七元五〇

●大連電報（三日）

●開原取引所（二日）　[illegible]

天（五）　奉天　長春　南又西風晴

神皐雜俎 (本欄歡迎投稿)

小說

戰爭小說 情魔地獄 (二十四) (儒丐譯述)

第十章

威爾巴蘭車站前。停一馬車。則發爾幹斯與老男爵特遣以迎其女者。近日火車忙於輸送軍隊。旅客之車。開着時間。恒無一定。故此馬車於三時前已到車站。

御者名克利斯勤。男爵家之老僕也。美拉尼常孩提時。此僕常負之爲戲。卽謂美拉尼長於此僕腰背間。當無人不信者。克利斯勤見火車久久不至。不忍使其馬曝於烈日下。卽驅車至近旁一小逆旅。脫驂牽入廄中。既乃入店沽飲。

此地爲產酒之名區。發爾幹斯男爵領有極大之酒廠。爲邑人素所敬畏。尤知富豪伯戈爾斯布爲其壻。則益加崇奉。不敢缺禮。雖老僕克利斯勤。得主人蔭。亦大受村人之尊敬。仰爲前輩。此時逆旅中酒客幾滿。尤以鄉中農人爲多。見克入室皆恭然與之爲禮。此時克利斯勤獨踞一几。以手叩桌。命肆夥將酒。時室隅炉旁。坐一老人。頭童齒豁。年近八十。亦曾執役男爵之酒廠者。當其兒時。嘗聞其父與之言千八百十二年那破崙敗自莫斯科之典故。每引此事。與村人爲瓜棚之閒話。今茲戰爭陡起。此老遂又以此故事爲談料。以炫其長於掌故。忽發言曰。俄羅斯決非尋常之國。克利斯勤聞言。卽呼老人之名曰比得爾。汝勿使此文言。須知座中有不能解汝語者。語時卽以椅背承其腰。出雪茄吸之。以聽每得爾之談話。比得爾曰。汝教我勿使文言乎。然則吾實無法代以他言。須知此語爲吾父所語我者。吾父於千八百十二年。親見那破崙之出兵。卽巴威人及我普魯士人。亦多被虜。隨往攻俄。既入其城矣。而旋遭俄人之火攻。脫僅爲火攻者。猶不甚可畏。而孰知市出火地。又入寒天。眞令人難堪也。故吾父母對余言。俄羅斯非尋常之國。克利斯勤曰。汝言確乎。比得爾曰。父言如是。恐得不確。吾父每言。俄羅斯之地。較普士大有百倍。然此猶言歐洲俄羅斯。若亞洲之俄羅斯。其地廣漠無限。目下未經測量。誰亦不能言其如何之大。最可畏者一到冬令。俄羅斯全体皆成冰雪。又有所謂狠之野獸。成群聚處。殆不知其數。那破崙之兵。殆皆被狠所吞食。吾父每每以此語吾。吾亦只可抄襲父之原文。依樣葫蘆也。(未完)

筆記

●冬鳴齋筆記 (續)

▲車五

車握鏡曰。試吾寶。果何异。精魅罔兩。當莫逃形。婢大號乞命。卽獻形。車掩鏡曰。汝必自敘。然後見形。當捨汝命。婢展拜自言。係華山萬壽寺殿前長松下千年老狐。旅技變惑。罪合死。爲山君捕逮逃竄於遼瀋之間。爲胡海川義女。適里人王全。全携吾詣梁。頓委留此。不覺遭渾天鑑。隱形無策。車曰狐變人形。嘗有祟人媚人者。婢曰。變形祟人。原非有害人意。但跳匿幻惑。造物所嫉。神道不宥。自知當死。車曰。吾藏鏡懷中。捨汝不誅可乎。婢曰辱及山岳高。洋海深。恩戴德淵。則天鑑一徜徉。卽無所逃形矣。婢前執扈立飲五斝。奮袂起舞。敲節而歌曰。天鑑天鑑。傷哉予命。從吾脫形。已不記歲。生固是樂。死又何悲。太空太虛。何爲戀戀。歌訖載拜。化一狐而死。車知鏡妙玄。逢婦女。輒照之。七夕前。于陌上見五女。且行且笑。車陰出鏡。一女已覺曰。車五不得妄鑑。吾姊妹非下方魅兩。任汝鑑許者。車不之顧。舉鏡照之。見鏡面生雲翳五團集若梅花。視女已杳。(未完)

諧文

▲滑稽詞話 (龍岡浮生)

某都統識字無多。致書何秋螢中丞。螢字誤爲螢。究字誤作究。何作聯嘲之云。螢螢共車。夫夫竟作非非想。究究同蓋。九九難將八八除。已極工絕。或有人改易數字云。螢翟同車。人知其非矣。究竟並蓋。君殆忘八乎。洵可謂謔而虐矣。

某君好痲雀之戲。尤喜漁色。年逾花甲。猶狎一土妓。名黃梅。未幾病故。有人送一聯云。白枚中風今絕響。黃梅細雨黯傷神。

某君輓其中表某一聯云。君病我衰。視群姪昆季爲蒼老。平生烟舊。大半摧殘。莽莽前途。賸有頹齡當世變。學勤力果。與十年廢病相撑持。一息尙存。百憂未巳。茫茫遺恨。拚汩熱血在人間。有好事者代易數字云。君病吾衰。視群姪弟昆爲蒼老。平生烟侶。大半維新。莽莽前途。賸有單槍當世變。學勤力果。與十年嗜好相撑持。一吸尙存。百呼未巳。茫茫遺恨。拚留數盒在人間。蓋二君皆學界之翹君子。故以此嘲之也。

戲評

▲三日晚第一樓觀劇記 (丐)

三日晚。(星期五)往第一樓觀劇。見戲報上大書劉永春全本雅觀樓。下註解寶收威(解字該園書借字大誤)遂欣然入座。自謂此來不虛。時場上方演三疑記。次則劉榮培之喜榮歸。次則小福來之金錢豹。以時間關係。碼去數場。只由洞房起。突如其來。未有前例。胡鬧而巳。次則金玉紅之對銀盃。唱工少有可取。對銀盃後。爲劉小衡與范天聲之戲鳳。此戲爲鬚生小旦之重戲。余見身段作法。非尋常鬧戲可比。故余亦聚精會神。欲一觀其究竟。小衡應有盡有。尙不失爲名人之子。(永春之子)然實去京中童伶馬連良遠甚。若范天聲。則記者抵死不敢贊成。何則。記者最討厭的便是新劇家演舊戲。范固所謂新劇家也。(家字從衆人所云)扮演舊戲。每帶新式作做。罪孽實在不淺。但觀其兩隻大脚片。一副鴉烏臉。滿口非南非北非新非舊之話白。則李鳳姐之閨門的身分。巳爲此人糟蹋殆盡。任有何人贊成。記者眞無從恭維也。(未完)

品花

▲大連花事閒話 (獨醒投稿)

余向所識諸名姝。皆如落花流水。漠然不存於懷矣。獨於賦情懇摯之于彩琴。拳拳在念。刻刻弗忘。人迷情耶。情陷人耶。惟余亦不自知。敢以質諸識彩琴之諸游子。

同樂堂玉蘭。三五年華。珠圓玉潤。一顰一笑。無不可人。且其一種憨態。殆根自先天。絲毫不假做作。眞奇妙人也。余友金人。偶於去秋。無意中得之。余舊年回連。曾領畧其絕妙之憨味。

同堂香菱。雖已徐娘半老。其風頭工架。今仍不少減。夙與無情君結不解緣。現彼有情君操刀以割。竟迎刃而解。而該校書猶殷殷以無情是問。殊屬無味。寄語香菱。生魏熟張。宜一視同仁。豈可以齊桓印度之故。而分畛域耶。

十四號小翠。三號香菱。俱爲友人韓君之膩友。小翠貌頗不惡。其心地之純厚。待人之誠實。良家子女之本性殆尤存在也。香菱身才短小。雖頗可人。而顏色灰敗。面目浮腫。對待賓主。手段油滑。乃韓君視線。專注香菱。故余嘗謂韓君之識妓。等於葉公之好龍也。

文苑

▲營口中學校在郭嘯岑監督任內曾經解散今聞重行創辦不覺悲喜交集因成五絕並呈李子安所長 (趙錫斌)

消息傳來心怡愉。育材與學愛吾儒。故園桃李生機動。願借春風開滿株。

俯仰隣封感慨呈。(海蓋諸縣均設有中學師範營口獨無能不歎惜)香番建設博賢名。芸窗翰墨流香遠。無復擔簦累後生。

鑿聲重振杏壇開。桃李公門荷化栽。擘畫經營心力碎。一爐合冶鑄英才。

職司教育展雄圖。破壞須防射影狐。畢竟先生勞怨任。中興幾費大聲呼。

邑令摧殘喚奈何。(指先前解散事)桃園舊址幗重過。(校址在阜南桃園)書生著筆空擦恨。公是公非意不阿。

▲寄懷楊裕華老弟 (趙錫斌)

古道間雲一望賖。杜鵑聲裡客思家。東風料峭愁侵骨。辜負春城三月花。

八尺孤航帆影空。海樓翡翠戲春風。故人莫問今年事。客裏生涯似斷蓬。

流水桃花減與多。驚心歲月逝如梭。臨歧記得銷魂日。草色波光喚奈何。

臨江風雨夢難成。渺渺雲山繫故情。借問歸帆何日到。西窗重與話三更。

▲春柳詞 (許衡青女士)

上苑春殘影寂寥。東風吹軟小蠻腰。遊絲裊裊渾無主。煙雨江南夢六朝。

門巷桃花共鬬妍。青旂一色鷓鴣天。愁添少婦樓頭恨。春日凝妝意邈綿。

雜報

▲奉天▼

●馬車組合所開業

南滿鐵道奉天驛構內車馬組合所於一日開始營業二日午後五時在彌生町天福樓開始業宴會該組合所共有人力車百五輛馬車百一十輛中國馬車五十五輛

●摘匾興訟之結果

城內四平街路南天輔齋藥舖執事李某因所懸掛之匾被前開天朗齋(爲天輔齋之前身)之執事劉翔九摘去致成訟案現聞經法廳勸令劉翔九將所摘之匾送回其訴稱爲該舖資本股東者亦卽取消訟費歸兩造負担查劉某因債潛逃數年始克回歸不思恢復巳失之名譽尙敢如此之非理胡鬧殊可鄙也 (奇)

●女學校瓦石紛飛

某女校本月二日夜間學生已就寢後院內忽淅瀝有聲繼復瓦石紛飛窗上玻璃爲其擊碎數處合校學生潛首屏息不敢出聲後經女役開門大呼於黑暗中見牆外有人聲東西奔馳爭擲瓦石大聲詬之自應爲小鬼女役惶恐退縮喧擾至曙始息晨起視之院內瓦石有數百斤之多殊咄咄怪事據一般揣測多謂係無賴覬覦女生故深夜來校爲此惡劇然聞其所擲者牆外附近並無此項瓦石殊可怪也 (任)

●贏得一頂綠頭巾

小南關下頭甜小井胡同住有趙某者於上年曾納一妾近因生計艱難在外謀生其妾劉氏以空幃難守遂與西關同昌號執事金老品時相往來知其底蘊者咸以小老劉呼之此中暗昧諒爲明眼人所洞悉世之納妾遠遊者聞之得無寒心乎 (奇)

●路劫何多

城東二十里許某村住有農民王某者日昨携洋三十餘元來城繳納賦課兼買貨物不期行至半途突遇胡匪二名攔住去路將所帶之洋悉數刧去飛奔而遁後經王某報知就近警所派警追緝但未悉能否弋獲耳 (利)

●乞丐路斃

日昨(即二號)上午八鐘餘西關工夫市北會友店門首有倒斃男屍一具年約四十餘歲面黃肌瘦衣服襤褸狀似乞丐以無浮蓋頭部後經該店報告警署轉報地方檢察廳相驗掩埋云 (利)

●室女淫奔

城北四臺子村住有沈媼者其女乳名小押年近及笄頗具姿色標梅未賦贈芍有心與隣右李少年夙有瓜葛往來不避久之私約偕老聞於日前(卽陰四月初三)僞稱赴城裡購買布疋乘間與李某雙雙飛去追經沈媼知覺早巳鴻飛冥冥追尋不及矣 (利)

●緝獲剪綹

李有迎春者溝幫子人年十七素以掏摸爲業一日午後五鐘許在日本車站三等候車室徘徊意欲試行其妙手空空之技倆適爲田巡捕看破情形上前拿住當在腰中翻出錢包兩個內中均蓄有紙幣訊問結果據稱黑皮者係同日午前在西門臉路上掏得內有小洋票十九元赤皮者係在小西門外掏得內有紙幣四元二角帖兩張銅元票五十枚云云田氏以其供証確鑿卽行帶署究辦云

●食肉須愼

猪瘟在客歲曾流行一次以致省城肉價騰貴至冬瘟症始退茲聞業屠者云近來猪瘟又行發見城鄉猪隻瘟死者頗不少猪死又不知暮延至若何地步果爾則食猪肉者不可不愼也

●新婦何之

日前大北關往吉胡同王某爲其子納室車馬盈門喧囂竟日賓客散後家人皆息新郎本幼童就枕卽睡至曉群聲吵雜呼新郎呼新婦視之新郎尙在黑甜鄉新婦則巳作黃鶴去矣或謂該婦生性極淫視此未冠之童子等于鷄肋之無味甚至夜靜潛逃與其情人作桑中之約踐濮上之奔矣 (天)

▲來函照登

逕啓者昨讀月之一號 貴報雜報欄內載有警察包庇娼一則披閱之下不勝駭異想敝人於去年九月十五日由警察傳習所畢業得以補充一署警士數月之久並無異聞本年二月十九日由一署調升五署順城街分所巡長現僅兩月有奇惟恐努力進行以期得完善結果而報長官之厚愛之不暇何敢置名譽於不顧而作分外事乎況所載東聚店北胡同住戶劉永成者查本管界內不但無此住戶無此人卽該胡同名稱亦屬無有又載敝所警士每日可得賭利一元有奇今查敝所內警士業經更換一新多者不過月餘少者僅十數日此種行爲斷難遽有想係貴訪員訪聞之誤事關敝所與敝人名譽礙難坐視忍受是以草字奉達希卽照函更正以昭核寔是爲公便此上

盛京時報館大主筆先生撰祺

敝人張寶琛謹啓

▲蘇家屯▼

●雷驚腎縮

蘇家屯驛傍有農戶任廣仁者平素人頗老誠前月廿九日夜間十鐘許閃電奔馳雷聲隆隆忽然霹靂一聲將該農夫之陽物被驚縮入渾如處女當時不省人事其妻視夫如此狀況束手無策叫囂殊甚經隣右聚集觀看亦無他計俟次日早晨抬赴城內醫院療治但不知能治愈否

●搜買街基

蘇家屯驛近來漸臻繁盛商戶櫛棧日增一日是以南滿鐵路公司爲開闢街市起見今春又搜買民地二百餘日惟各業戶雖得鉅資不敢出售紛紛向省請示能否令售尙在不可知之數云

▲撫順▼

●搶案破獲

邑北第一區管界歐家屯住戶歐景武家日前被匪搶去財物業巳報案後經一區區官蕭雲路偵查案內有吳福恒吳連枝二人於二十日在案街拿獲並買贓之胡永喜亦一併送交警所訊究該犯等供認强搶歐景武家不諱現由警所送交縣署法辦矣

▲大連▼

●保護漁船

近當捕魚最盛之期沿海漁戶均巳揚帆而出官署以沿岸居民全依漁業爲生計故特於產魚之區各派警察隨地保護以防意外云

●鱷鱗奇觀

近有日人多名特由外 運來鱷魚巨鱗等水族異物致綠花驯遂於西崗子東頭南坡下高扎蓆棚羅置其中售券觀覽其得利亦頗不少云

▲大孤山▼

●稅局易人

大孤山稅捐徵收局局長楊顯青蒞任二載勤愼異常刻因期滿調省遺席巳委梨樹稅捐局長姜孟斐接充茲聞姜氏不日卽行來孤接事云

▲桓仁▼

●不戒於火

桓仁西關西頭王姓紀姓兩家上月廿七日午前因不戒於火値此春乾風大將草房九間頃刻化爲灰燼幸在街外經警察保甲極力撲救未致延燒亦云倖矣

▲興京▼

●恭頌區官

邑東二區王區官蔚庭調升該區以來對於地方人民盡力保護人民感戴無似日昨特公送旗傘以表揚之文曰緝捕勤能保障一方云云

▲義縣▼

●煙犯判罰

邑縣署前經警察事務所拿獲煙犯三名巳誌前報茲聞有趙小五者係趙皮舖財東已判罰大洋一百元蔡張氏張玉仙二人判罰大洋二十五元清河門天合店財東康洛盛判罰大洋一百元均於日昨榜示以儆效尤云

▲昌圖▼

●破案神速

邑城南街日人中村氏家屬于上月十九號被人暗殺男婦一命(內有華人苦力一名)等情巳誌本報茲經警察所長陳壽卿飭警嚴緝勒限拿獲是以偵騎四出晝夜訪查勿稍懈弛竟於第二日(二十號)將兇犯任寶山拿獲並由伊家搜出血衣鐵斧各件帶所審訊該犯供認設不諱嗣經馬盛督同日本領事會審該犯亦照前供自認業 該犯供情轉稟省憲法辦說者謂如此要案未出三日竟能破獲足徵該警察之善于査緝云

●斃匪示衆

前經淸鄉總局訪明胡匪孫成玉一名(綽號大明字)飭令縣署捕拿無任漏網已於正月間由縣署派隊拿獲在案嚴押監獄日前淸鄉專辦呂君巡之來昌提審該犯巳供認爲匪不諱當卽電稟省憲懲治盜法處以死刑日昨(二十號)奉到覆電由縣執行當將該犯孫成玉一名由監獄提出驗明正身綁赴行刑塲槍斃示衆

▲輝南▼

●設賭匿匪

本邑南大街宴海春飯館執事黃某素行無賴惟依某要人之勢力陽以開飯館爲名實則大開賭局終日糾集賭徒數十人呼盧喝雉毫無忌憚近聞前充該館堂役董某於去歲投入匪首維王鄰內任意刧掠日昨率有夥匪前來娬匿居該館及軍警聞耗往捕始行逃竄請非匿匪而何望有管理責者從速取締可也

▲農安▼

●回祿爲災

農安北街萬增福糧棧開設有年生意茂盛日昨工人失愼煤炉火起延及房屋幸本號水龍便利約一小時卽行撲滅加以是日風雨大作所有死房尙未付之一炬

▲五常▼

●霪雨連綿

五常去冬降雪極少故今春異常亢旱農人莫不以爲難於播種詎自上月十二三日起天降陰雨久不放晴迄今旬餘尤未少霽日前(二十五日)狂風急雨草屋俱被揭破現正値播種小麥之時似此霪雨未免有誤農時矣

●盜犯正法

五常鄉民尹郁文者人稱尹秧子屢犯强搶重案今春二月被獲當卽判決死刑日前奉到公文綁赴刑塲槍斃以昭炯戒云

本館營業部啓事

招募代派處

奉省 瞻榆縣
仝 突泉縣

本館現招募上開之二縣代派處如有願辦者祈速來函商訂或至本館面議勿失此機可也特此佈告

撫順分館易人

本報撫順分館經理員吳子忱撤換遺席另委王子敷爲經理員吳文閣仍爲訪員附設在農務會內而撫邑各界諸君如欲訂閱本報及商登廣告者卽祈逕赴分館接洽可也特此佈告周知

撤換海龍朝陽分館

本報海龍府朝陽鎭兩處分館經理人劉子揚撤換由五月一號起本館另委左慶桂爲海龍朝陽兩地分館總經理員現巳前往接辦仰祈該縣鎭各界諸君如有訂閱本報及商登廣告者逕至分館與左經理接洽可也特此通知

治病防疫

仁丹藥効眞是如神矣
中暑傷寒 頭痛目眩
腹痛吐瀉 積痞溜飲
其外危急諸症速服仁丹即効驗
譬應立刻應手治癒雖身無病亦
常服預防時疫萬無一失也

警告 頃有奸商羨望我仁丹盛名假冒商標模倣式樣或僞造仁丹相似之紅丸欺瞞甚多諸君留意仁丹商標不勝翹禱之至矣

假冒

精神鬱悶頭痛目眩直服仁丹五六粒即從復原覺身神爽快

仁丹本舖 日本 森下博大藥房

本珍奇朝顏花種子無料配送

花園朝顏花園耑灌養珍奇各種朝顏花今爲希望將此花子分散各地栽種均得賞鑑限一萬人欲知此花斯奇來郵票十三錢(以作郵費包裝費)即將花子標章寄上

長野縣下高井郡延德村 宮島銀兵衛

南滿洲鐵路公司奉天市內營業所

辦事各項
◎發售各站車票
◎運轉鐵路貨物
◎保管倉庫貨物

奉天大西關

三炮台香烟
到底是好

三炮台香煙 銷行年復年

裝璜皆稱便 到底是好煙

名不虛傳

中國各大煙店均有出售

英美烟公司

(97)

和合藥水

一名育亨精＝壯身靈劑

定價 大二元 小一元

和合藥水者、扶陽靈藥也。然與市上之所謂壯陽藥者、迥乎不同市上所售壯陽藥、大抵不能見效、惟和合藥水服後兩三天始奏奇効其藥性和緩純係王道、故能扶陽于永久不壯陽于一時雖曰扶陽靈藥實壯身神劑耳。

經理處

青島 井上誠昌堂
濟南 文明公司
天津 金山大藥房
北京 信昌大藥房
奉天 井上盛昌堂
同 佐藤廣濟堂
長春 藤田大藥房
營口 東瀛大藥房
鐵嶺 平紀藥房
哈爾賓 井上大藥房
安東縣 井上誠昌堂
大連 小林卷助藥房
漢口 思明堂藥局
同 若林洋行
南京 丸三大藥房
上海 東亞公司

頂上

山林香皀

NO.345

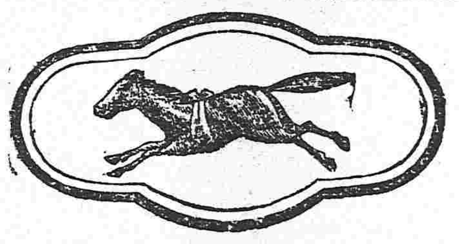

請購買之時
特注意馬牌

▲▲▲▲▲

香氣馥郁
品質優良
價格低廉
能使耐久
販路擴大

BEAUTIFYING WATER

美容藥料
花顏水

妍媸本天賦而成 無可以更易之也 今且有可以人力施之者何也 然其本來且有美容者預爲保持之醜陋者 也時爲修飾之 若問保持與修飾之善法 則條理開列於左方

◉美容藥料花顏水 爲皮膚科學大醫小島先生經歷多年苦心研究確從皮膚上考究得來之聖劑早已馳名本國各地今本藥房持遵先生之方細求材料精工配合 運來各國俾大衆得沾其益 凡欲保美容者請勿等閒視之

◉美容藥料花顏水 最近盛行於歐美兩洲 凡男女自爲維持其臉上者 確有不可一刻缺少此化粧藥水 故一時有曰 欲求自己顏容艷美者 須要重看花顏水

◉美容藥料花顏水 於洗臉之時可滴少量於洗面器中或融解二三倍之清水而常爲使用 卽可全治皮膚病如 面皰雀斑 粉刺 酒刺 汗疹 頑癬 煙氣 紅點晦色油光 瘰癧等 均得轉醜成美至於女子搽敷白粉若先 使用此藥水非唯融化之妙且能豫防白粉中所含鉛毒也

◉芳香馥郁 薰風勃々能令人發生一種愉快者則其人必爲常用花顏水故曰交際場裡確不可缺此花顏水 乃兼備衛生與經濟 爲化粧用最良之妙品且比之白粉 花露水肥皂等化粧用之材料之價格廉而功乃大幸勿疑之

◉美容藥料花顏水 可混敷點溫水或凉水中 卽依化學的作用 清水如牛奶成白 香風發生胸間覺快致使用不斷乃可除去醜貌換來美顏如鮮花故其名曰花顏水論其功効實可謂近世最新化粧用之第一品

◉美容藥料花顏水 最有効兒童 或遭蚊嚙咬臭蟲或患汗瘡與一切皮膚風痒 均可搽敷患部立見功効 靑年男女 臉上發生小瘡或雀班酒刺紅白點等患 均可以花顏水搽敷每天三次 必可保痊癒也 花顏水凡各埠大藥房及洋雜貨莊均有代售 近有奸商仿造假貨請認此畵商標爲幸

花顏水藥價 大瓶大洋一元每打洋拾元 中瓶大洋五角每打洋五元 小瓶大洋三角五分

發售所 大阪東區清水谷 順和堂大藥房 總經理 上海四馬路 中東大藥房 上海河南路 東亞公司 上海五馬路 華美大藥房 上海河南路 美華大藥房 南京承恩寺 中法大藥房 蘇州觀西街 中法大藥房 蘇州觀西大街 中西大藥房 杭州羊壩頭 華美大藥房 杭州 五州大藥房 南京坊口街 華安大藥房 蕪湖長街 中法大藥房 蕪湖長街 華美大藥房 九江長街 中外大藥房 濟南美蓉街 普太和大藥房 漢口河街 小瀨木洋行 福州 安興合資會社

民國要聞

●一喜一憂之和會

▲某要人之滬和會談　上海三十日來電云據在滬某要人談上海會議邇來仍然開審查會從事討議關於法律問題南北兩代表迄今僅有非公式的會談尙未開正式會議最近新聞界頻傳會議停頓第此等傳聞絕非事實法律問題爲和會之難問題且最宜愼重研究之問題故南北双方現俱在詳細研究中假令南北無此紛糾之問題恐不容易解決惟讓步之程度現双方均未明白表示尙在樽俎折衝云云

▲三十日會議情形　三十日會議關於地方制度有所協議並無何等具體的結束惟會議既已演出如此狀態于是有種種之揣摩說出現有謂南方方面對于國會問題及懲辦禍首等已爲讓步之表示又有謂北方某派始終抱破壞和議之陰謀諸說雜出會議之狀態究竟若何外間無從窺知據聞南方代表則頗陷于困難之狀態爲演出二十九日之多數缺席而惟北方代表之態度雖不無遺一部人士之非難然若無他種適當之方法以資維持無則目下和議爲不停頓之停頓當不難于觀測云上海五月一日電

▲李閩督電陳兩軍防地　福建李厚基督軍昨電政府云閩省上游劃界業經議定我軍退出西浦橋以野花亭爲駐地南軍退出俞澤以杉尾爲駐地指定蒲仙爲双方界綫特此電陳云云

▲和會蹉跌與政府之觀測　上海和會近又蹉跌據政府方面之消息關於國會問題新舊議員意見懸隔太甚本問題結局爲最後議題至他種問題當從速進行云

●南方之積極的態度

廣東電二十八日發

▲堅持國會問題　軍政府接唐總代表來電對於國會問題請示機宜當經集議一致主張覆唐務仍堅持勿稍讓步

▲讓步認爲謠傳　粵報載章士釗郭椿森等代表對於北代表國會主張表示容讓均認爲謠傳

▲川邊力圖恢復　前傳川邊鎭守使陳遐齡有退敗由滇回湘之說近據熊(克武)督軍電告仍由陳擊退番衆多已繳械投降盡力援濟彈餉並催劉成勳赶速赴接力圖恢復失地

▲黎軍要求改編　黎天才代表劉某上書軍政府要求所部改編三師四旅鎭守宜荊襄鄖施鶴一帶地方

▲國會自由行使職權　軍政府聞滬會正在提議國會問題某要人謂非自由行使職權不可擬電唐總代表力爭

▲建築西南鐵道　交通部近議定劃一建築西南鐵道政策爲消納裁兵之計已訂有計畫書極精詳並決意設立永久之管理機關主張設鐵道分院於廣州

▲滇督致電西林　雲南唐總裁連電岑西林團結內部求最有價值之和議

●關於供給軍械之宣言

目下英國公使業致回文十五國公使以外之各國公使略謂上月二十六日五國公使會議關於對華供給軍械問題業已決議五國公使今後嚴重取締如本國人秘密輸入軍械來華及今後根據契約應交付之軍械至南北未統一以前並一併暫緩實行云云但美國公使對於隨時得以締結供給契約等之請求曾提議要求五國公使以外之各國公使亦一併予以同意首席英國公使對於美使之提議並無異說遂即將該回文分達於各國公使矣

●紗廠聯合會之預定計畫

上海華商紗廠聯合會以棉產隆替與國計民生有莫大之關係迭經開會討論決定大綱兩端(一)在棉產之區專事改良棉種(二)在不產棉之地專事推廣産額前已購運棉種數萬石携往淮徐海揚鎭寧常等屬及天津漢口寧波等處分散鄉農另又組一植棉委員會公推穆藕初君爲委員長並聘金陵大學農科畢業生葉元鼎君爲委員會幹事所有植棉事宜悉由該委員會主持除南京棉場委托金陵大學農校辦理外其餘如上海常州無錫杭州天津武昌湖南等處棉場均已由該會遴派專員前往興辦所需經費則由全國各廠用花一担抽費一分充之今年已開始創辦棉場尙未能遍設將來逐漸推廣凡全國產棉及可以植棉之區尙須增設棉場若干所此後經驗既富成效必有可觀中國棉業之前途正未可限量也

●在野派與國民會議前途

近自法律問題發生至大爭議以來各界均有種種建議頃聞日昨在野派各首領又將最新意見介紹於政府大要係請願由在野派爲主體納入新舊議員以憑組織國民會議研究憲法至能否成爲事實固難預悉但此法確係消弭兩國會互留一院以及爭議制憲之良舉聞政府方面刻已決定順諸全國民意爲旨歸云

●收束大局案交和會解決

中央昔日所擬收束大局方法其手續上雖極紊亂聞近日已議有端倪日昨關係南方獨立中立問題首先須謀統一若由中央辦理深恐南方不表同情故擬日內即行備案送交上海和會表決並分電唐朱兩總代表徵詢意見云

●安福派目的難達之確訊

政府昨致朱桂莘要電畧謂現在安福派主張取消依照六年成例恢復憲法會議已歸無效查西南爭執此項最力乞將南方代表對此主張以及西南各首領內幕究持何種意見希速電覆以謀最後之解決云

●兩國會互組法院之難成

公府近日迭接岑西林陸武鳴來電咸謂新國會之衆議院決難承認議院法律案若留舊國會之參議院實因西南護法須達完全目的若以非駢非馬制度塞責後患必多請速嚴禁斯種提議並謂廣州國會與軍政府均已致電唐紹儀否認有此提議云

●兩督請以事實維持法律

頃聞某某兩督軍昨有密電致政府畧謂此次和議進行大體諸案雖分兩端其內幕中事實能極力進行確可兼維所提之法律現今法律問題既出波折然事實上日前開始審查極稱順手請速盡力在此要點加意辦理倘有至良進行法律當可自然解決云

●間接與軍府聲明防邊軍

軍界密息關於將來邊地駐兵問題南方堅持歐戰終結我國當無邊防必要值此裁兵之際確應即行裁撤參戰軍勿庸添派防邊軍隊政府因此關係重要昨特託由在野派致電軍政府疏通意見電中幷聲明蒙邊及西伯利亞形勢極爲險要必須多添駐兵倘方果生疑慮卽將邊地駐兵數目陳述以備日後詳查云

●通電中之全國軍隊數目

大總統昨曾拍致岑西林一電畧謂執事主張裁軍稍知時局者無不極端贊成無如究用何法進行西南尙無正當表示現查雙方軍隊自失和以來均極凌亂收束與裁減確難延緩至傳聞中執事擬將全國軍隊改爲額定南北各佔十五師恐與時勢不合希將切實意見詳告俾供討論云

●武鳴來電陳述撤兵意見

公府消息大總統昨接陸武鳴來電略云自南北開始第一次議和時即將撤兵事宜磋商妥定嗣以和會停頓進行上發生種種窒碍現查桂省在三湘軍隊確已完全撤回擬請早將改編需費以及收束意見先期電示以備着手進行云云聞大總統接閱此電極爲欣悅擬日內即與在京某代表將此辦法面商云

●李督聲明未與南京制憲

蘇督李秀山昨來中密急電分達府院略謂現在外間喧傳南京制憲行將發現串實者而中央廣州以及上海和會有無斯議固屬另一問題但純對此決未主張況法律事宜關係中外集視之點實際上異常重大請速分向各界解釋軍人斷難干涉法律之緣由云

●張瑞璣之三十日通電

(前略)乾縣停戰事前電已畧言之頃接李龍門兄電稱于右任漾電陳督又以全力攻擊乾縣恐兄入陝後謂陝戰全停之言被陳督完全破壞再不得以此欺人矣等語詞意忮々若乾縣確有戰事而瑞璣故爲隱飾者夫停戰與否必有確証確據非一人一言所能僞造一月以來右任自三原函電致滬總以乾縣未停戰爲詞一則曰襲擊再則曰合圍三則曰全力攻擊如右任所言則一月內之乾縣無日不在槍聲中也即以漾日之電爲攻擊之日距今已十日矣請陝西旅滬諸君電右任探問此十日中城垣有無損壞双方有無傷亡陳督攻擊情形如何乾軍守禦方畧如何幾路距城里數若干駐紮何地攻擊何方右任既爲總司令軍事上之報告當必較他人明白詳晰也若乾縣方面果有全力攻擊之舉陝西八百萬父老子弟當共聞共見瑞璣負監視之責而不聞不見或聞之見之而隱而不言則瑞璣罪當萬死矣夫此次陝西停戰亦時勢所迫使然非瑞璣之功陝戰既停不待右任之電而和會即開亦時勢所迫使然非瑞璣之力和會之不可停頓全國人之心理也和會之不可緩中國之利亦陝西之利亦靖國軍之利也瑞璣向勸右任速整理內部俟和會告成以便編制右任不暇計此乃如報館訪員有聞必錄日書一紙以告滬每一紙到滬々上諸君即據函電譁然與和會爭與瑞璣爭試平心靜氣一研究之陝西未停戰以前情狀何如今何如也乾縣未停戰以前情狀何如今何如也乾縣戰事右任日日言之諸君日日信之而乾縣仍日日無恙也掩紙思之當憬然悟矣總而言之瑞璣此次入關一言一舉不曲求人諒人亦不諒故謠諑橫生不惜破壞大局使乾縣之戰禍再生滬上之和會再開閉箝瑞璣之口而唾罵之而其心始快殊不知停戰與否此何等事豈能以一手掩盡天下人耳目瑞璣雖愚亦當自謀立足地乾縣果有戰事瑞璣職司何事早當布告天下矣又何至陝督日日攻擊右任日日告急諸君日日詰責而瑞璣尙日日推諉掩飾耶此不待辨而可決者今和議行將告成陝西問題隨大局而解決有望矣請諸君勿輕信謠言橫生枝節和會幸甚中國幸甚陝西幸甚靖國軍幸甚瑞璣叩卅印

●張李南下任務之又一說

大同通信社云據政界人所談張李兩次長此次赴滬仍係爲財政軍事問題與法律問題毫無關係因滬上和會會議及全國軍隊暫留五十師善後借款三萬萬元而政府之意則軍隊須留至五十師以上借款至少亦不得下於四萬萬元雙方電商之結果朱唐兩總代表對於政府之意見尙有不甚明瞭之處故迭電催政府派重要人員當面接洽總統遂派兩次長前往並聞張李兩次長赴滬挾有册案甚多關係裁兵案施行細則及大借款用途等類與此差可證明不涉於法律問題云

●長江新防務之計畫

政府特召長江巡閱副使王廷楨來京聞係爲長江防務事宜與之商洽辦理其計畫係分段擔任(一)第一段上游宜昌吳光新(二)第二段上游岳州吳新田(三)第三段上游漢口杜錫鈞(四)第四段下游九江吳金彪(五)第五段下游蕪湖馬聯甲(六)第六段下游浦口王廷楨(七)第七段下游崇明盧永祥云云

●徐上將謁元首

參戰處參謀長徐樹錚上將由南回京已逾十日確未赴公府晉見大總統探其最要原因有三(一)段合肥力避干預和會之嫌故參戰處重要職員如無特別要公暫不晉見元首(二)邇來蒙邊事急合肥多賴徐上將暗中襄辦故無餘暇(三)徐上將因孝服在身決意不往府院謁見上峯俟百日後再開政事云云

●政府電囑鄂督清理路線

政府昨特致武昌王占元督軍電云和議稍有端倪即應撤兵現查三湘鄂西撤兵路線要點均往經過湖北將岳北宜西一帶路線妥爲清理類如匪患必須剷除交通亟待整頓並將入手辦法迅速電覆以備考查云

●電囑閩督分期提辦要政

福建漳汀鎭守使臧致平來京分謁總統總理陳述意見茲聞政府日昨已將臧使所陳治閩計劃致電李閩督囑其仍須施行清鄉政策以除匪患爲初步限日與南軍劃界爲第二步分撤援軍及辦地方善後爲第三步云

●公府預定遊園會之日期

公府現定於本月八日起至十一日止特開遊園會四日茲將招待各界之日期探誌於下第一日(即八日)招待外交團各國公使及旅京各國士女第二日(即九日)招待參衆兩院議員第三日(即十日)招待各師旅軍官軍佐及各軍事機關人員第四日(即十一日)招待京師各男女學校教職員學生等云

●張瑞璣電請分途並進

監視陝西劃界專員張瑞璣昨電政府云陝西現狀亟待維持獨入手辦法決非專恃劃界所能完善擬請一面允南方要請派員赴陝查辦一面進行劃界冀望分途並進而期預伏善後始基云

社會瑣聞

▲請看難兄難弟(北京)

石頭胡同潤喜班妓女怨鶊之客某甲於前晚在該妓香巢內正在取樂之際旋又有該妓之客某乙前來尋歡該妓當將屋內布簾放下甲乙兩客雖共在一室然有布簾隔蔽僅能聞聲而不能會面某甲對於某乙初不介意爲誰及聞其聲音頗熟因是傾耳而聽旋聞某乙與該妓狎戲聲密語欵洽聲某甲聽之既久原來某乙係伊胞弟不覺勃然大怒遂掇起所坐之椅子隔簾打去繼將茶壺茶碗粧台陳列之器皿悉數搗毀怨鶊見此暴動不知何故赶緊避去不料某乙見其胞兄如此發威遂亦接聲應戰當時該班內人聲鼎沸所有妓女嚇得相牽奔竄某甲宣言非將其弟置諸死地不可幸經班中多人攔阻未能打在一處正喧嚷叫鬧各不退讓之際有一游客欲爲調停乃派跑廳者持名片請某甲至他妓屋內詎某甲盛怒之下竟將欲作調人之名片撕碎棄之於地該游客聞之大怒幾與某甲又起衝突後有人將某乙勸走該醋潮始暫作一段結束

▲傷風敗俗(北京)

▲坤伶任人調笑　▲警廳何不取締

戲園後臺原爲各藝員裝扮之所更衣換袴其褻已極故警廳中令除各藝員之親信跟包者得出入該處外閒人一概禁止所以重廉恥維風化也不謂天橋各戲園後台恣人出入而各坤伶亦多不自重任く調笑牽拉摸捉猥褻之狀不堪寓目傷風敗俗蔑以逾此望有維持風化之責者亟加以取締焉

▲赤條條來去無牽掛(江蘇)

揚州某庵住持僧與塾師某甲本幼時同學現甲設帳於庵之對門兩人情好甚密甲好佛該僧時來其家爲講佛法甲信仰甚深詎該僧心懷叵測艷甲妻之色誘與私通又慮甲破其奸乃謬告甲謂修心當寡慾宜獨宿即爲糞除僧舍一間勸其每夜來此靜養藉以遂其調虎離山之計甲憒憒固不知也前月該僧又異想天開謂甲云人所以不能肉身成佛者爲有骯髒物苟能除去即可立地成佛甲信其說即於當晚自閹欲以止血定痛等藥幸無變故現爲其叔所知便欲鳴官重懲該僧而甲尙謂該僧係一團好氣力阻不允該僧知事終不妙乃連夜逋走

▲鐵箱失愼(上海)

▲焚燬半本帳簿

四川路某公司帳室中有保險鐵箱一具日昨夜閉昨有一客小坐其傍吸食紙烟不知因何遺火其中登時燃着幸覺察尙早僅焚毀帳簿半本餘均無恙客赧而去現該公司從即日起於室中懸一牌大書(禁止吸煙)四字云

▲書館醋潮(北京)

▲王某招呼歌姬　▲惹出大衆醋海

天橋市場安樂坤書館俗呼爲落子館內有某局人員王某被一歌姬所惑每日到該館捧場久之與意中人日相接近迫停唱時王某必與該姬周旋數語臨去時便招呼該姬曰咱們家裏見王某與該姬有此表示不料招出大衆之醋聞已有數人相約擬設法以窘辱之寄語王某是非之地不可久待也

▲奔走和平(北京)

▲沈女士奔走和平　▲各方面解除誤會

女大名鼎鼎之沈佩貞氏日前來京連日見其向當局各要人處奔走記者昨特往訪女士探其來京內容據女士云全國人民渴望和平不啻如大旱之望雲霓不料中途停頓而各方面又多有誤會余雖女子亦係國民之一份子故向各方面疏通一切排除誤會庶幾和局可望早告成功云云按沈女士奔走國事不惜勞苦實非尋常女流可比殊有令人欽佩之處云

民國八年五月四日各人吉凶

舊四月初五日　日曜　丙辰　友引　虛宿

本日之吉凶▲一白之人步調尙稱順利惟須謹愼南方吉▲二黑之人事雖熟思猶恐有弊之日以小心爲要北方吉▲三碧之人出游可得好伴但須注意浪費及久滯未申方吉▲四綠之人事務不得清理之日旅行造作等事皆凶未申方吉▲五黃之人有利翻成無利有理反成無理之日愼勿輕動北方吉▲六白之人易破綻之日金錢出納須注意南方吉▲七赤之人多不如意事工作議婚等事凶東方吉▲八白之人外見雖美內則茹苦之日開張出行皆凶西東方吉▲九紫之人得意遽於絕頂但防傾跌東方吉

體力氣力俱能增進

有七大醫學博士之賞讚與證明

美味與滋養之葡萄酒

赤玉ポートワイン

早晚一杯優於百藥

葡萄酒者能增血流通血脈肥肝体質旺盛元氣强壯身體其效力至大爲世推重爲長生不老之强壯酒歐美各國自昔盛行賞用有法國醫學大家曾稱賛此酒効果最大推爲唯一無二之營養劑節此可見一班矣東洋於近今病弱之人亦盛行賞用其効果更爲一班人士所共認近來種種之葡萄酒層見雜出欲飲用者幾至迷於選擇然雖均稱葡萄酒如選擇不善而飲不良之酒則所期之効果定難得矣

赤玉ポートワイン者滋養之豐富品質優良芳香豐潤諸優點已經醫學博士藥學博士及其他醫學大家之稱賛名實皆足爲模範之葡萄酒又應用十餘年之實驗及學理並依他品不能模倣之特別釀造法所製成之葡萄酒也故於健胃補血與奮强壯等效果最爲顯著最爲的確且更保有天然之美味故於婦女小兒皆能適口爲普通家庭之飲料尤爲絶好之物品也

如前述於東西洋幾多之葡萄酒中似此特具芳味之優良滋養之超越無論何人皆能適口在東洋博唯一之推賞之赤玉ポートワイン者無論病者虚弱者强壯者均不可缺之强壯滋養料也其所以然詳之於後

赤玉ポートワイン者能治因神經衰弱希斯鐵利希勃亞鐵利等症而發現之不眠嗜眠神經過敏等之神經症食物不進消化障害均能治之又能豫防動脈硬化症於其他諸種之虧血奏効尤大再如産前産後之衰弱回復身心之疲勞增添精力醫治疲勞定能著大効果然不僅限於病人用之即健康者飲之亦能活動元氣以保高壽是以爲人生必須常用最良之葡萄酒也

如下述之人請用赤玉ポートワイン葡萄酒

一、生來虚弱者　一、消化不良者
一、虧血者　一、顏色蒼白者
一、精力減退者　一、飲食不進者
一、身體瘦弱者　一、病後欲得滋養者
一、時常氣促者　一、精神鬱悶者
一、營養不良者　一、欲元氣活動者
一、體力減少者　一、欲保長壽者

必能見效

（有類似品賜顧者請注意赤玉牌）

大阪市東區住吉町 壽屋洋酒舖

代理販賣希望者即函知

△往北車 △往南車 △營口大石橋間 △大連旅順間 朝鮮線（日本時刻）

花柳注意

從來花柳之症其害實不可勝言倘誤投庸醫治療慣用銀粉倒提封藥等法只求當時立愈不知毒氣內閉逢春復發偏身紅點毒攻上部髮際脫落二目失明咽喉破爛頭痛暈沉耳內流濃鼻塌齒脫毒入於肺咳嗽氣短言語失音毒攻下部肛門生瘡大便走血毒串入骨筋骨不遂疼痛難堪日輕夜重步履艱難餘毒不淨且必染妻絕嗣其種種劇烈之患筆難盡述然若醫治得法則毒患亦不難消除淨絕本醫士有感於此深爲加意㩐求研究至再專以應手奏效爲宗旨無論遠年近日一切花柳染毒或經醫不效服藥無功者請到敝藥房新法醫治輕者一星期全愈重者二星期除根永不再犯病好交錢以重信用特此廣佈伏願患花柳者萬毋自悞也可

奉天省垣大西關上頭

英美大藥房主任侯鳳崗啓

恭頌陸軍二十九師百十五團騎兵三營營長裴公振東之軍政

溯我通遼放荒未及五載設治僅閱一週村落星疏地方遼濶萑蘋雜處良莠不齊因之胡匪橫行不時綁搶雨四方黎庶幾至擄掠一空幸裴營長鎮懾斯土軍威大振紀律嚴明甫蒞斯邦即秣馬厲兵痛勦大幇胡匪駐茲二載除惡務盡地方賴以謐安曾紀前年冬令突有胡匪七八十名竄入通界綁去遼爾罕王府梅倫等人營長得此警耗督率連排身先士卒追至九家子一帶與匪接仗硬將被綁者奪回格斃無算又越界至蒙地方蒙匪數十名連戰數次格斃悍匪多名由是該匪聞風鼠竄永不敢犯我邊疆並將段內通遼濟匪窩匪分肥之强有力者盡數勦滅伏查餘糧堡鎮距縣六十里西鄰樹甬南界賓圖向爲盜賊淵藪自裴營長剿捕後迄今一年餘盜警無聞似此不畏毫强不拘情面非果敢有爲何能若此至於破獲劫奪等案猶其末焉者耳且全亂弁兵懷德畏威於地方秋毫無擾草木無驚尙廉威激況我農商各有血氣者乎農商等本擬永作長城鎮邊疆之保障不料遽膺寵命作洛邑之干城留之不能去之不忍紳商各界僅此區區結彩送至長亭猶不足以盡感悃因思豐功在邇有口皆碑遺愛難忘登茲各報非敢蹈世俗之態循例舖張實出自愛戴之誠以誌不忘云爾

通遼縣餘糧堡 紳學農商恭頌

技術最優秀 價格低廉 堅固無比

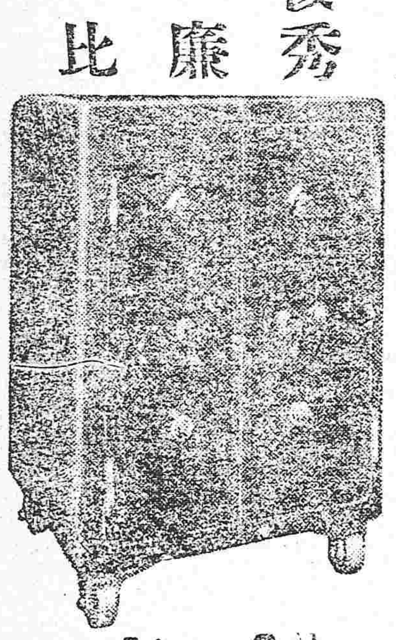

金庫

東京中川 大阪西田 合名會社 金庫總代理店

奉天城內 藤田洋行本店 電話三三四・三二四

奉天萬芝堂藥局

太醫院宋醫考驗立案發給執照專賣各省府縣均有代售 本堂宋醫子岐應症特此週知

保胎健母丸

專治婦人久患[illegible]

參茸補腎丸

此藥以參茸爲君參乃仙[illegible]

立止咳嗽葯

本堂宋醫祖傳成方專治男女老幼遠年近日諸般咳嗽[illegible]

神效虎骨藥酒

此酒專治男女中風中寒左癱右瘓半身不遂手足麻木筋骨拘攣腰腿疼痛[illegible]

開胃止痛丸

此丸專治男女老幼心口疼痛胃脘食水停滯[illegible]

宋氏救喉散

主治咽喉[illegible]

虎骨熊油膏

此膏專貼風寒麻木諸般腫毒腰腿疼痛男子遺精白濁婦女赤白帶下[illegible]

雙合化痞膏

專貼男女氣積血積寒積食積心痛胸膈脹滿[illegible]

琥珀通淋丸

專治五淋白濁小便刺痛[illegible]

暢水道立竿見効每包五角

各省代售處 [illegible]

本舖開設奉天大西關萬芝堂謹啓

大連新開 實成金店擇於夏曆四月初三日大開張

本金店自建蘇石高大洋房精造金銀時樣首飾加煉福字十足條錠葉金自運珍珠湖珠翠寶鑽石特聘滬甯名司專門玲瓏鑲嵌改良華洋器皿中西鍍金法鑑陳列維新花樣羅緻各色美備應有盡有無美不備兼收各路礦沙荒金各國金幣謹擇夏曆四月初三日爲正式大開張凡蒙光顧無不謁誠歡迎本金店獅球商標請認明庶不致悞

電話一二三八九番

孔雀牌大和元染綿線布發行

謹啓敝號發賣之各種染料中實以大和元靑孔雀牌染料爲最有名譽他家販賣之靑色染料非品質不佳即易於退色以之染布製衣難免不有變色之虞敝號爲研究此項染色曾赴歐美各國精研物理費數年之苦心不惜資本採取各種材料遂製成此孔雀牌大和元靑染料使用此項染料無論何種布疋一經染後則顏色加倍鮮明其色永無退變即下水洗濯不第無損本色且益使顏色煥然增輝諸君現下所愛用之孔雀牌腿帶即由該染料染成請即購用定知言之非虛左記各大絲房及各處絲房均有發售用大和元顏料滲各色綿布綿線試往一觀則優劣立判矣

孔雀牌腿帶子

孔雀牌大和元靑染料

大和濼綿線布

製造處 興田銀工廠 全大連分工場

奉天發售處

天合利 天合東 瑞林祥 洪順盛 謙祥恒 裕泰盛 吉順絲房

吉順昌 謙祥泰 興順西 阜豐東 興順義 興隆豐 洪興源

德增成 德興源 恆祥源 恆興源 中興利 信義長

井上博士之 洛特眼藥

使能眼目光明 敷用時既無刺激 尤不覺痛 效力極大

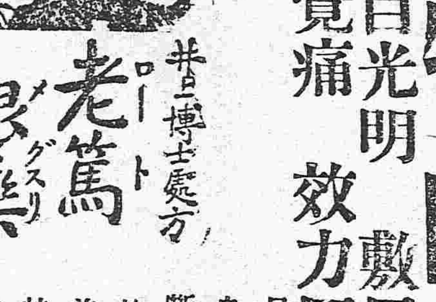

井上博士處方 ロート 老篤 メグスリ 眼藥

品質之優良否只憑斷不易辨劣故欲知藥判美惡須以別特眼藥與之種眼藥相洛較始知其他優劣

眼病最忌用不潔之手巾揩拭本藥房爲便利患者起見於藥匣內添給消毒藥布一方（如下圖）以重衛生（到處各藥房均有販賣）

大瓶五十二錢 中瓶二十二錢 小瓶十二錢

洛持本舖 東京日本橋區本銀町三 山田安民藥房

洛持發行所 大阪市東區南久寶寺町二 山田安民藥房